EL DIARIO PALENTINO

AÑO CXVII. NUMERO 17.955. 175 PESETAS — PALENCIA, DOMINGO, 27 DE SEPTIEMBRE DE 1998

1881

José María Aznar promete generosidad

El Presidente asegura que la paz es posible dentro del actual marco constitucional

Aznar promete generosidad, aunque dice que la paz es posible en el actual marco legal / EFE

SPC / MADRID

El presidente del Gobierno, José María Aznar, dejó ayer bien clara su postura ante la tregua de ETA. Así, advirtió a los nacionalistas vascos que la paz "no tiene precio" ni "reembolso" y que, por ello, no puede ser pagada ni con la Constitución ni con el Estatuto de Guernica. En el acto de presentación de los candidatos del PP para las elecciones del próximo 25 de octubre, el jefe del Ejecutivo quiso dejar bien claro que el Gobierno será "generoso", pero, en clara referencia al acercamiento de presos, desechó las "impaciencias" y subrayó que el Estado democrático "no tiene rehenes que un Gobierno utiliza según le conviene al amparo de una tregua".

En la declaración institucional que fue el discurso que Aznar pronunció en el velódromo donostiarra de Anoeta ante unos 2.500 simpatizantes, el jefe del Ejecutivo fue especialmente crítico con los nacionalistas, cuyas siglas no mencionó en ningún momento.

Páginas 20 y 21

Comienza la repatriación de los fallecidos en el accidente de avión

SPC / MELILLA/MADRID/RABAT

Las víctimas del accidente aéreo ocurrido el viernes a 12 kilómetros de Melilla, en territorio marroquí, comenzaron ayer a ser trasladadas a su lugar de origen y a recibir sepultura, después de que se haya conseguido identificar los cadáveres de las 38 personas que fallecieron.

Página 25

Olano se aseguró el triunfo en la Vuelta Ciclista a España

SPC / MADRID

El ciclista del Banesto Abraham Olano se aseguró ayer el triunfo definitivo en la Vuelta Ciclista a España después de terminar segundo en la contrarreloj de Fuenlabrada, que ganó Alex Zulle. Fernando Escartín y José María Jiménez completarán un podium totalmente español.

Página 33

81 reclutas juran bandera hoy

REDACCION

81 reclutas, 37 de ellos palentinos, del Regimiento de Caballería Santiago de Valladolid jurarán bandera hoy en las Huertas del Obispo o en el Pabellón Municipal de Deportes si las condiciones meteorológicas así lo aconsejan.

La inauguración de la exposición de material militar estuvo marcada por la detención de seis integrantes de Casa de la Paz, CGT, Colectivo Ecologista Libertario y colectivo Porque Sí. Estos criticaron tras quedar en libertad, la actuación de la Subdelegación del Gobierno por impedirles expresar su rechazo a la celebración en la capital palentina de la jura de bandera y la exposición de material militar.

Hoy por la mañana puede visitarse, de 11 a 14 horas, la exposición de material militar instalada en el aparcamiento del Pabellón Municipal de Deportes.

El programa de actos organizado con motivo de la jura de bandera incluyó un concierto de bandas de música. Cientos de personas abarrotaron ayer por la tarde el Salón de Actos del Centro Cultural Provincial, escenario de la actuación.

Página 8

San Martín reelegido coordinador de IU

REDACCION

Mariano San Martín fue reelegido ayer coordinador provincial de Izquierda Unida, con los votos favorables de 41 de los 43 delegados asistentes. También fue elegido el nuevo Consejo Político Provincial, en el que repiten 22 de sus 24 miembros. La elección de cargos tuvo lugar en la VI Asamblea Provincial, en la que se fijaron como retos importantes seguir luchando por la jornada de 35 horas y romper el techo electoral de la formación en las próximas municipales.

Página 5

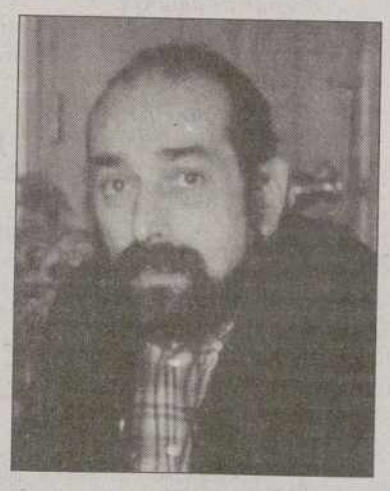

Mariano San Martín / F. JIMENEZ

Victorias del Real Madrid, Valladolid, y At. Madrid

SPC / MADRID

El Real Madrid venció por 3-2 al Athletic de Bilbao, El Real Valladolid, tras ir en desventaja, superó por 3-1 al Valencia. El Atlético, ofreció su mejor juego de la temporada venciendo por 4-1. Por otra parte, empataron Barcelona-Celta y Betis-Extremadura.

Páginas 31 y 32

PAGINA 6

La celebración de "El Día del Vecino" vino presidido por el carácter festivo de la jornada

El acto, que coincidió con la celebración del 30 aniversario de las asociaciones vecinales en España, presentó como novedades, en su octava edición, un mural popular para la expresión de ideas y opiniones sobre el movimiento vecinal, además de la entrega del galardón de Reconocimiento al Apoyo Vecinal a Caja Duero.

OTRAS INFORMACIONES

Página 9

Cincuenta y cinco jóvenes estudiarán Secundaria durante este curso en el Seminario Menor.

Página 10

El portavoz de INPROCA, Francisco Molina, no volverá a los Plenos del Ayuntamiento de Carrión de los Condes.

Página 11

El Gobierno firma los estudios para acondicionar la línea férrea palentina de cara a la implantación del Tren de Velocidad Alta.

Página 12

El PSOE de Cervera de Pisuerga afirma que el PP rechaza la Escuela Taller que mejoraría varias estaciones de FEVE.

Páginas 28 y 29

El C.F. Palencia recibe al peligroso La Bañeza, mientras que el C.D. Becerril confía en dar la sorpresa en Benavente.

Viciosa gana la milla de Nueva York

El español Isaac Viciosa, con un tiempo de 3:55.59, ha ganado por cuarta vez la milla urbana de Nueva York, disputada ayer.

SUMARIO

Opinión	2
Palencia	5
Castilla León	19
Nacional	20
Internacional	23
Economía	24
Sociedad	25
Deportes	28
Clasificados	36
Agenda	38
Televisión	41
Program. Tvs	42

M.C.D.2022

PICOTAZOS

Aznar empieza a hablar

El presidente del Gobierno, José María Aznar, empezó ayer a dar las primeras claves sobre la posición gubernamental frente a la tregua de ETA. Así, Aznar, advirtió a los vascos que la paz "no tiene precio", en clara alusión a las condiciones socilitadas por algunos nacionalistas. Aznar, por fin, reacciona como presidente.

El diálogo social peligra

UGT y CCOO fueron ayer bastante claros con el Gobierno al hacer público que el Ejecutivo ha "herido de muerte" al diálogo social. El *cabreo* sindical llega hasta tal punto que han instado al Gobierno a concretar su postura y a promover las negociaciones a primeros de octubre bajo la amenaza de una movilización social.

Pendientes de Alemania

Buena parte del mundo estará hoy pendiente de lo que ocurra en Alemania, donde 60 millones de personas están convocadas a elegir a su nuevo canciller. El duelo entre el líder democristiano, Helmut Kohl, y el socialdemócrata, Gerhard Schroeder, a lo largo de toda la campaña electoral hace presagiar que la jornada de hoy será dura.

Premio de consolación

Los expertos en cine no acogieron muy bien ayer que Fernando León no obtuviera la Concha de Oro en el Festival de San Sebastián con su película *Barrio* y que recayó en la cinta argentina *El viento se llevó lo que*. Como premio de consolación, Fernando León obtuvo la Concha de Plata. No está mal después de todo.

AL MARGEN

El avión de Melilla

RAFAEL TORRES

CUANDO un avión se estrella se dice que no llegó a su destino pero nadie, ni un avión, ni nadie sabe a ciencia cierta cuál es su destino, qué le deparará o cuando se desvanecerá, para siempre, de súbito. Cuando un avión se estrella es que es era, y no otro, su destino, pero ¿quién tomaría un avión, un barco, un tren o un automóvil, si supiera que no ha de llegar al término previsto del viaje?. Tal es la tragedia que emana de todo accidente: que se averigua, sin que sirva ya para nada, cuál era el destino de las víctimas.

En el accidente de aviación es rara la figura del náufrago, como mucho hay supervivientes, personas que seguirán viviendo sobre el recuerdo de la calamidad. Desconocidos hasta el instante de tomar sus asientos, simples compañeros los miembros de la tripulación, la desgracia común hermana a las víctimas absolutamente y si es cierta la transmigración de las almas, el viaje a otro mundo tras la vida y tras la muerte, a ella se dirigen, constituídos en familia cerrada, los pasajeros de esa aeronave que ya no habrá de posarse suavemente en la tierra.

Pero si el accidente es como el ocurrido el viernes en las inmediaciones de Melilla, plaza española a la que sólo puede llegarse cruzando, por arriba o por abajo, el mar, los habitantes de la ciudad se sienten, de algún modo, vinculados a esa familia extraviada, deshecha, desaparecida, que se ha quedado volando para la eternidad.

Cada melillense se siente ahora un poco pasajero de ese avión infortunado, y no sólo los familiares, los amigos, los conocidos o las personas próximas a las víctimas. Ir de Melilla a cualquier otro lugar de España à excepción de Ceuta, supone cruzar el mar, cruzarlo abrazado a la superficie rizada o por entre las nubes que le dan su color, y el accidente del cuatrimotor Málaga-Melilla del viernes ha reavivado en los melillenses la conciencia del riesgo en que les pone la geografía que les sitúa en la otra orilla del mar. Nadie, absolutamente nadie, en fin, conoce su destino, dónde concluye, salvo quienes lo averiguan cuando ese asombroso conocimiento, esa revelación, ya no sirve para nada.

PAREJA

LAPIDARIO

✓ **XABIER ARZALLUZ**
Presidente del PNV
"El contenido de Estella es un poco la condición que ETA se presenta a sí misma".

✓ **MARIANO RAJOY**
Ministro de Administraciones Públicas
"La Declaración de Barcelona se sitúa fuera de la Constitución".

✓ **RODRIGO RATO**
Vicepresidente económico
"No estamos en una escena de recalentamiento de la economía".

✓ **LUIS MARTÍNEZ NOVAL**
Portavoz adjunto del PSOE
"El Gobierno mantiene la previsión del crecimiento del 3,8 por ciento para 1999 que no tiene ninguna garantía de cumplirse".

✓ **JAVIER SÁNCHEZ VICARIO**
Tenista
"Hoy en el partido de dobles tenemos todas las de perder".

✓ **ARTHUR PENN**
Realizador de cine
"El cine está muy enfermo".

Rato en español

CARMEN TOMÁS

A la vista de los datos que van aportando las estadísticas sobre la marcha de la economía española habría que aplaudir al ministro de Economía, Rodrigo Rato. El viernes se aprobaban los presupuestos del Estado para el año que viene y parece que están en consonancia con lo que se pretende conseguir: crear riqueza y por ende puestos de trabajo, que es lo que al final de todo importa. De momento, pues, sin ningún tipo de condiciones. Ya veremos si las alertas no suenan, cuando las cosas empeoren, si como dicen, la crisis mundial acaba de verdad mermando los beneficios de las empresas y la reacción en cadena se desata.

Pero eso es futuro. Por ahora dispongámonos a ver, por fin, cómo nuestros impuestos se reducen, y cómo, aunque sea un adelanto, las nóminas a partir de enero van a tener menores retenciones a cuenta. Pero en realidad, hoy me cae mejor Rodrigo Rato porque va a intentar –y espero que lo consiga– que en las reuniones de los ministros de Finanzas de la Unión Europea se hable español. Por qué España va a tener que defender sus historias –con lo complicada que es la economía– en inglés o francés. Aunque si les digo la verdad, cuando lo he leído, no podía creer que aún tuviéramos que estar reivindicando a estas alturas de la película que se hable español en estas reuniones y que se traduzcan los documentos. Me parece increíble. Así que bien por nuestro máximo representante de Economía, Rodrigo Rato. Claro que esto no es nada comparado con la adrenalina que me producen las cifras conocidas y por conocer de hombres que maltratan hasta matar a sus parejas. Van hasta un total de cuarenta este año. Cuántas más tienen que morir para que se cambien las leyes. Unas leyes a todas luces pobres y obsoletas que permiten dejar en libertad a hombres que son denunciados hasta el aburrimiento –ad nausean–, que se atreven a amenazar de muerte a sus parejas en la mismísima comisaría. Hay prioridades y claramente y sin ningún tipo de dudas ésta es una de ellas. Hasta cuándo tenemos que esperar, legisladores.

Una Constitución con salud

MARGARITA SÁENZ-DÍEZ

EL Gobierno estudia el traspaso al tercer grado penitenciario de dos decenas de etarras. Se trata de preparar la aceleración del diálogo que tendrá lugar tras las elecciones vascas. La iniciativa, formalmente negada por el Ejecutivo, activaría la situación en las cárceles en donde se ha puesto de manifiesto la inquietud porque ETA ni siquiera citó a sus presos cuando anunció la tregua. La dirección terrorista no ha dado marcha atrás por ahora en el *diktat* de que los etarras encarcelados no se acojan a las medidas de redención de penas, ni tampoco a la clasificación de tercer grado que permite, según los casos, pasar algunos fines de semana en familia o acudir al centro penitenciario de lunes a jueves, únicamente a dormir. Por tanto, la oferta podría ser acogida con satisfacción en un colectivo cuyo futuro será necesariamente una de las piezas centrales de la negociación. Mientras llega el momento de sentarse en torno a una mesa para fijar los caminos de los pasos hacia la paz, parece despejada la gran incógnita que se planteó en las estela del anuncio de la tregua. Ni el PP, ni el PSOE, ni CiU están dispuestos a meter en el mismo cesto la solución del problema político del País Vasco y el cese definitivo de la violencia. Por tanto, quedará para más adelante el debate sobre la conveniencia de retocar la Constitución o proceder a su relectura.

Según han apuntado las primeras encuestas, la mayoría de los ciudadanos, incluídos los vascos, no serían partidarios de modificar en profundidad la Carta Magna que ha regulado durante 20 años la convivencia de todos. Tampoco será fácil que los partidos apuesten por la modificación constitucional del Estado de las Autonomías, para lo que se exigiría que el Congreso y el Senado lo acordaran por mayoría de dos tercios, se disolvieran a continuación ambas Cámaras y se convocaran unas nuevas elecciones.

Los diputados y senadores electos deberían, a su vez, ratificar ese acuerdo, también por mayoría de dos tercios, antes de convocar el preceptivo referéndum para solucionar esta difícil situación. Porque una cosa es invocar desde la arena preelectoral el cambio de la Constitución y otra muy distinta ponerse manos a la obra.

M.C.D.2022

SOLANA PALENTINA

Pocos y solos

GONZALO ORTEGA ARAGON

Parece ser que en España, en general, y en nuestra comunidad castellano-leonesa en particular, al cabo de algunas generaciones van a ser muy pocos y además van a estar muy solos.
El índice de natalidad es tan pobre que no cubre las bajas naturales y así la población descenderá paulatina pero inexorablemente, hasta cifras no sé si preocupantes o confortantes, que eso está por ver.
A este respecto, otro día leía yo en un periódico un apunte que me llamó mucho la atención y que aquí quiero comentar más extensamente. Según las estadísticas, eso de la parejita y algún añadido imprevisto pasó ya a la historia. Y la tendencia es que la mitad de los matrimonios y arrejuntes sólo tengan un hijo. Bueno, pues hay que resaltar que ese hijo, además de no tener hermanos, no tendrá nunca sobrinos directos. Con lo que el ámbito familiar se le reduce bastante.
Pero llegará también el día en que ese hijo único sea hijo de padres que también fueron hijos únicos, con lo que tampoco tendrá primos. Y hete aquí que las familias se reducirán a unos escasos miembros y sólo en línea directísíma. O sea padres, hijo, nieto, bisnieto. Y eso si no se rompe el hilo, que puede quedarse en simple hebra.

Lejos quedarán, pues, aquellas largas familias que no se acababan nunca. Aquellas casas patriarcales, donde al menor descuido se juntaban veinticinco a la mesa y sin posibilidad de exclusión. Y muy lejos quedarán aquellas sociedades rurales donde todos eran parientes.

Así, pues, vamos hacia unos vínculos familiares muy escasos y todos serán extraños para todos. Con lo que será muy difícil que se den problemas de consanguinidad.
Los niños crecerán sin la compañía de los primos, que siempre se reunían en la casa de los abuelos. Y tampoco recibirán las carantoñas, propinas y consejas de sus tíos, que siempre los había por todas partes y de todo calibre.
Será niños empadroñados y del empadroño a la calle, con un fuerte rasgado afectivo, pues no tendrán esa transición cariñosa que daban el parentesco y la frecuente convivencia de primos y tíos. Y pasarán de la hijuela al patrocinio de un salto, sin esa experiencia sentimental y de ensayo que suponía el tener sobrinos de jóvenes.
Lejos quedarán, pues, aquellas largas familias que no se acababan nunca. Aquellas casas patriarcales, donde al menor descuido se juntaban veinticinco a la mesa y sin posibilidad de exclusión.
Y muy lejos quedarán aquellas sociedades rurales donde todos eran parientes, pues las fértiles familias multiplicaban sus miembros en varias generaciones y aquello terminaba en un círculo cerrado que o te casas con tu primo o te quedas para repasar el santoral parroquial.
La familia siempre ataba, pero también daba mucho calor. Era como una amplio e interminable rescoldo, al que arrimarse siempre con la garantía del afecto y la ayuda. Y en esos roces familiares siempre saltaban chispas, de las buenas y de las malas, chispas al fin y al cabo que constituían una convivencia tribal donde podía surgir la mala hierba de la envidia, pero mucho más las flores del afecto, del compartir y del repetir experiencias y recuerdos.
Lejos quedarán estas células sociales. Y los hijos solos de hijos solos deberán mezclarse con gentes de otros ramos, cada vez más separados entre sí, cada vez más extraños. Y las bodas serán de amigos y no de familia. Y los bautizos se celebrarán en privado. Y en los entierros apenas habrá llanto familiar, que a lo mejor terminan en un consumatum casero y tal día hizo un año, ya ve usted que no se enteró nadie.
O sea que serán pocos y estarán muy solos. Y no encontrarán a nadie con quien compartir el recuerdo de una casa y una abuela que se murió con hijo, nieto y sin más familia.

COLABORACION

Aprendiendo a fabricar la paz

JACINTO PEREZ IRIARTE

De repente, todo el mundo limó, e incluso lijó, las aristas de su propio discurso; lo mismo políticos de aparato y de cartel, emergentes y resabiados; que proterroristas proféticos y alienados, secundarios y sanguíneos; que jueces, obispos y periodistas. La expectativa de paz nos había sumido a todos en un sueño, de modo que estábamos dispuestos a afuera un engaño con tal de disfrutar de una paz virtual. Era un sueño cauteloso, de esos que se hacen sin quitarse la ropa y manteniendo un ojo abierto. Pero suficiente como para confirmar que el lenguaje es superior a la lengua. El primero contiene el pensamiento de los seres humanos, que utilizan a la segunda como mera herramienta para transmitirlo. Dice Johan Galtung, uno de los más notables estudiosos científicos de la paz, que la utilización del término, de la palabra paz, "es en sí misma un elemento productor de paz, al aportar una base común, un sentimiento de comunión de propósitos que puede preparar el terreno para ulteriores vínculos más fuertes". Los aproximadores de toda negociación de paz, esas gentes que luego se convierten en candidatos al Nobel, no son unos seres dotados de mayores dosis de paciencia que el resto de los mortales, sino conocedores de las estrategias humanas y del lenguaje que las expresa. Ellos empiezan a trabajar cuando se detecta un ánimo común de paz en los dos bandos en conflicto, poco importa en ese momento ni su motivación ni su objetivo.
Los negociadores tratarán de reducir de inmediato el espectro del lenguaje diferencial y potenciar el común, es decir, eliminar o atenuar las palabras que separan y potenciar las que unen. Por eso los documentos de paz son tan sutiles que a veces no dicen nada apreciable. Los negociadores saben, sin embargo, que su objetivo es lograr un documento que firmen los implicados en la contienda lo que diga el documento. Es la firma en sí lo que va a mover posteriormente la evolución de la realidad.
¿Qué es lo que ha ocurrido? ¿Han sido los técnicos de la negociación los protagonistas gloriosos del resultado final? Más bien lo que ha ocurrido es que los negociadores han hecho simplemente su trabajo: interpretar los deseos y aspiraciones de la sociedad. No siempre sale bien ni todos saben hacerlo. Justo sería conceder un periodo de aprendizaje, si no fuera porque la sociedad no está para experimentar en el ámbito de la lucha contra el terrorismo como si se tratara de la reforma del IRPF.
La actidud inicial de limar lenguaje por parte de todos es un simple reflejo, en absoluto programado, de querer la paz. Es el primer paso del consenso, un paso ofrecido sin condiciones por la voluntad general. Ahora bien, con el consenso lo que ocurre no es que todos los gatos sean pardos, sino que se sobrepone la condición general de gatos sobre el color diferencial de cada uno de ellos. En suma, nada es más razonable en la vida de los humanos que consensuar.
Los pasos siguientes no son tan difíciles que sólo la necesidad de hallar la paz obliga a no desistir. Porque el nacionalismo en su conjunto (radicales y moderados juntos) apela a una construcción de la política como un edificio de símbolos que no están registrados en la ciencia política convencional. Uno no es nacionalista, sino que se siente nacionalista. El nacionalista es ambiguo porque su lenguaje político es imposible. Toda discusión se convierte para él en descalificación o linchamiento, de modo que luego construye su discurso desde supropia derrota, como analiza (y psicoanaliza) Juaristi. Contra eso no hay nada que hacer, sólo comprender, como viene haciendo la Iglesia. Pero el negociador ha de hallar ahora la ciencia suficiente para encontrar un lenguaje, aunque sea provisional y sentimental, que permita acabar con la violencia.
La negociación no es una cuestión de cesiones y concesiones. El problema del negociador va a seguir siendo un problema de lenguaje: cómo responder -en documentos, proyectos y actitudes- a las expectativas de una sociedad fortalecida en el dolor que quiere desplegar su fabuloso potencial, pero que corre el enorme riesgo de substituir la violencia ya derrotada de los matones por otra violencia estructural, con la que una parte de la sociedad aplastaría a la otra de una manera totalitaria y que fijaría, entonces, el triunfo definitivo, militar y político del terrorismo.

TRIBUNA PUBLICA

Clónicos

CARMEN FERRERAS

El esfuerzo de las teles patrias por subir el listón de los respectivos servicios informativos es notorio. Se ve que los informativos son los pilares que sustentan el buen nombre y la credibilidad de las ditintas cadenas de televisión. Digitalización, tecnología punta al servicio de la información, decorados nuevos, nuevas redacciones, imagen renovada en definitiva.
La imagen más renovada es, sin duda, la que ofrece Antena 3TV. El desembarco de Ernesto Sáenz de Buruaga se ha notado. He esperado la semana de rigor, qué menos, para zapear y comparar. En esto de la comparación, que siempre resulta odiosa, he llegado a una conclusión basada en la lógica más aplastante. Los informativos de la primera de TVE y los informativos de Antena 3 son clónicos. Puede que sea producto de una cierta deformación profesional del director de informativos de la cadena privada que antes lo fue de la pública.
El colmo de la clonación informativa se produce en el Telediario segunda edición. Alfredo Urdazi y Buruaga son en extremo parecidos. Salvo matices hasta en la seriedad, rayana en la antipatía, uno y otro se asemejan. Veo a uno y creo estar viendo al otro unos años más joven. Escucho a uno y creo estar escuchando a otro con el mismo tono, la misma gravedad, la misma prisa por dar a conocer la noticia. El parecido entre Buruaga y Urdazi no sólo es físico sino también profesional. Como si por parte de los responsables de TVE se hubiera medido al milímetro la incorporación de un nuevo rostro para producir ese efecto. Un efecto que juega a favor de la cadena pública.
Sólo en Telecinco siguen siendo ellos mismos, sin que por eso quiera decir que en los otros dos canales no lo sean. Personalmente, en principio, me quedo con Lorenzo Milá, en La 2. Me gusta el estilo del chico y del informativo. Me gusta la forma sin formalismos, me gusta la fórmula sin formulismos y me gusta, sobre todo, la sencillez del presentador que, curiosamente, no tiene clónico, ni como persona ni como profesional. Otra cosa es lo del tandem Urdazi-Buruaga, objeto de mi atención y preocupación y, en general, lo de los informativos de la 1 y la 3.

EL DIARIO PALENTINO **Fundado en 1881. Edita:** "El Diario Palentino-El Día de Palencia, S.L." **Presidente editor:** José Luis Alonso Amodóvar. **Gerente:** José Luis Alonso Cruz. **Administrador:** Gregorio Atienza Prieto. **Director:** Mariano-Valero Gutiérrez. **Redactor-jefe:** Gonzalo Ortega Aragón. **Redacción:** Carmen Centeno San Martín, Jorge Cancho González, Sonia Arnuncio Perujo, José Benito Iglesias Pérez, Jorge Liébana Rodríguez, Alberto Moreno Lázaro, Alberto Abascal Candás, Mercedes García García y Luis Cabañes Salvador. **Fotografía:** Enrique Caña Tristán y Rosa Marcos Linares. **Jefe de Talleres:** Francisco del Campo. **Fotocomposición:** Laurencio Merino Quirce, Sátur Laso Martínez, Miguel Angel Salazar Jorge y José Antonio Aguado Aparicio. **Maquinistas:** Manuel Sánchez Gómez, Anastasio Rodríguez Esteban, Valentín Gallego García, Marciano Ceinos Benito y José María Robledo Torres. **Director Comercial:** Luis Monés Guadián. **Dirección de Arte e infografía:** Gráfico Gabinete de Comunicación. **Redacción, Administración y Talleres:** Calle Mayor, 67, 34001. Apdo. de Correos, 17. **TELEFONOS: Redacción:** 979 74 48 22 y 979 74 05 35. **Administración:** 979 74 02 58. **Anuncios y suscripciones:** 979 74 03 47. **FAX: Redacción:** 979 74 33 60. **Administración:** 979 74 04 17 **E-mail:** dpalentino@iconet.es **E-mail Redacción:** redaccion@iconet.es **Redacción en Madrid:** CPD. Calle Orense, 16 3ºB 28020. **Delegación en Aguilar de Campoo :** Altema Publicidad y Comunicación. Calle José Antonio, 15.

M.C.D.2022

Los grandes números

GUILLERMO DEL ALBA

RODRIGO Rato, vicepresidente económico, ha dado luz a sus primeros presupuestos euro, todavía en fase de proyecto y en trámite parlamentario, pero suficientemente "atados" con los socios nacionalistas catalanes, vascos y canarios como para suponer que "irán a misa" en la debida fecha y sin mayores complicaciones a su paso por las Cámaras. Rodrigo Rato y sus colaboradores han podido afrontar la cuadratura del círculo que plantea cada presupuesto anual desde un panorama formidable que podría deteriorarse, si persistiera la crisis financiera internacional de los últimos meses, aunque confía en que la España del euro esté suficientemente al cobijo como para librarse de los malos augurios. Y de este modo, mantiene unas previsiones de crecimiento, del 3,8 por cien, que están muy por encima de la media comunitaria, a la vez que recorta los gastos del Estado hasta unos límites, del 1,6 por cien del PIB, que también colocarán a España en el pelotón de cabeza de los países más aplicados en la tarea progresiva de reducir a cero las deudas de los nacionalistas de cada país. Y más aún: se propone mantener las tasas de crecimiento del empleo en la medida en que se vienen registrando, entre mil quinientos y dos mil diarios. Y aún así, dicen los colaboradores de Rodrigo Rato que no se trata de unos presupuestos triunfalistas, que se pueden y debieran cumplir, porque ésa es una de las características esenciales de los presupuestos de la etapa del PP: que lo que se contiene en esos librotes gordos de los números de la nación se cumple, y no como antes, cuando las distancias entre lo previsto y lo cumplido podían registrar descomunales distancias esencialmente por virtud de gastos desaforados y descontrolados. El Gobierno del PP tiene ya la experiencia de dos años en los que previsiones y realidades coinciden o incluso los datos finales mejoran lo programado. En este caso a los presupuestos se añaden dos datos bien felices para los contribuyentes: la rebaja de la presión fiscal y la muy probable reducción de los tipos de interés.

De manera que el superministro Rato sigue "en fase triunfal", como se bromea en medios financieros. Le salen bien los números, y la coyuntura, hasta el momento, no lo ha impedido, sino todo lo contrario. La incertidumbre precisamente está en ese punto: si el ciclo alto se mantendrá a lo largo del 99 o si empezaremos a padecer, y no solamente en las bolsas de valores, los traspiés y resfriados que llegan de los escenarios asiáticos, rusos y latinoamericanos. De momento, Rato tiene una ejecutoria sin tacha ni borrón.

La gran maratón

BERTA FERNÁNDEZ

UNA semana después de que ETA decretara una tregua indefinida el discurso del Gobierno y de los partidos mayoritarios ha ido evolucionando hacia posiciones más flexibles, al tiempo que, poco a poco, empieza a prender la idea de que con el diálogo y la negociación se puede convertir en un proceso de paz irreversible. Ha sido una semana pródiga en reuniones para ir estableciendo los canales de comunicación y fijar las reglas de juego. Por el palacio de La Moncloa pasaron ya el secretario general del PSOE, Joaquín Almunia, el coordinador general de IU, Julio Anguita, y el presidente de la Generalitat de Cataluña, Jordi Pujol. Se impone la prudencia y la discreción, pero se deja sentir una cierta dosis de esperanza a la hora de evaluar positivamente la tregua y apostar por la negociación desde el consenso entre todas las fuerzas democráticas. Ya no se habla de "tregua-trampa" y tampoco se pone como primera precisa que ETA entregue las armas antes de empezar a dialogar, ahora el Gobierno apuesta por "explorar" todas las posibilidades para transformar la tregua en Cámara, populares y socialistas comparten temores y desconfianza hacia el objetivo último que, en su opinión, persigue lo que se ha dado en llamar el bloque nacionalista.

En este sentido, el lehendakari José Antonio Ardanza lanzó una propuesta desde Bruselas que, a pesar de las críticas de algunos sectores, no ha caído en saco roto. Propone Ardanza no mezclar lo que es la tregua en sí con la polémica que se ha generado ya sobre la reforma constitucional y del estatuto vasco, como parte de un proceso político a más largo plazo que él sitúa en el año 2000.

Por otra parte, destaca el hecho de que todos los condenados por el secuestro de Segundo Marey están ya en la cárcel. En los mentideros políticos y periodísticos circula insistentemente el rumor de que los condenados del caso Gal podrían convertirse en moneda de cambio en ese proceso hacia la paz cuando son cada vez más las voces que reclaman al Gobierno el acercamiento de los presos etarras al País Vasco.

La gran polémica de la semana estuvo protagonizada por el enfrentamiento entre partidarios de ampliar a un cuarto supuesto la Ley del aborto y los antiabortistas, con el sonido de fondo de lo que la diputada de Nueva Izquierda Cristina Almeida, calificó de "ruido de casullas". Se debatieron tres proposiciones de ley en el Congreso, una de ellas, la presentada por el PSOE, le faltaron dos votos para recibir luz verde. Un documento de la Conferencia Episcopal y las numerosas declaraciones de los obispos habían caldeado el ambiente como hacía años que no se recordaba. PP y PSOE impusieron disciplina de voto a sus parlamentarios. Muchos parlamentarios se quejaron de que la votación no fuera secreta. Probablemente el resultado hubiera sido otro. Y no les falta razón, resulta incomprensible que la incompatibilidad de un diputado o la concesión de un suplicatorio se decida en votación secreta y a puerta cerrada, y un asunto tan personal y de tal trascendencia se convierta en una exhibición de ordeno y mando.

MOLLEDA

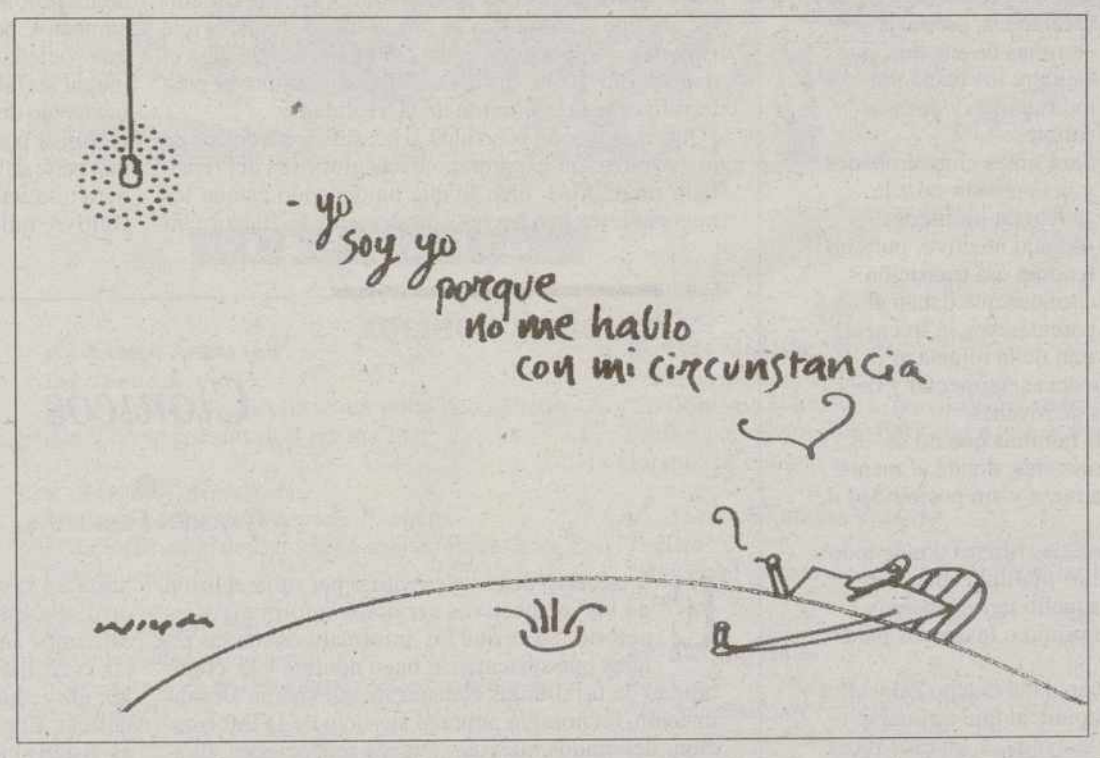

Presupuestos del euro

MAITE VÁZQUEZ DEL RÍO

EL Gobierno continúa haciendo sus deberes. Como todos los años, el Consejo de Ministros aprobó los Presupuestos Generales del Estado del próximo año, y el próximo martes se los entregará al Parlamento. Las cuentas del Estado, por tanto, estan vistas para sentencia. El vicepresidente segundo, Rodrígo Rato, repasó las grandes cifras de los presupuestos. Desde hace meses se conocían gran parte de los objetivos macroeconómicos, aunque después de las tormentas bursátiles de este verano, la crisis financiera ha obligado a ser más cautos y rebajar las previsiones. De esta forma, la economía española crecerá un 3,8 por ciento, una décima menos de lo previsto inicialmente, y también del registro del primer semestre de 1998. Sin embargo, un dato llama la atención. El empleo crecerá un 2,8 por ciento, un punto menos que la economía. Rato explicó que se trata de un dígito prudente; que igual se ha hecho para 1998 y los datos demuestran que se ha sobrepasado con creces la previsión. Pero, por si el diálogo social fracasa, por si ya no se encuentran nuevas ideas, por si los 308.000 millones de pesetas destinados a incentivar la contratación no son suficientes, está previsto que se creen 369.000 empleos, aunque todo continuará yendo bien. Y con esta cifra, la polémica EPA bajará su tasa de paro del 18 por ciento. Los presupuestos de 1999 coincidirán con la puesta en marcha de la UEM. La necesidad de converger ha sido su precedente puesto en práctica con las grandes cuentas de los últimos años, que han demostrado ser las adecuadas porque, al fin y al cabo, hemos entrado en el euro por la puerta grande. Es decir, habrá que continuar reduciendo el déficit, controlando la inflación y esperando a que se bajen los tipos de interés. Lo del paro es de puertas para dentro.

De quién es el éxito

JOSÉ CAVERO

ESA parece que es la cuestión del momento, y casi todos los dirigentes políticos se han puesto a la tarea de buscar y hallar el responsable de que la banda terrorista ETA haya anunciado la tregua. La competición resulta un tanto ridícula, y ha forzado a una de las temperamentales comparecencias de Xabier Arzalluz para recordar lo que es obvio: la tregua la ha anunciado ETA, y la mantendrá el tiempo que quiera mantenerla, ha dicho. En la misma búsqueda de la causa última de la tregua ha dicho el portavoz Piqué que las movilizaciones populares, la lucha antiterrorista y la política penitenciaria han sido tres elementos clave. Es muy probable que así sea. También tres etarras se han puesto a buscar la razón última, y llegan a la conclusión de que la banda ETA necesitaba enfrentarse a sus propias contradicciones internas, y no tenía otro remedio que introducirse esta vía "muerta". También han abundado los análisis de quienes han relacionado el proceso de pacificación en el Ulster con el que se abre en Euskadi. Pero, si bien todos todos los análisis son válidos, y cada cual ha podido tener su cierta parte de razón, en rigor y en realidad, causa profunda tristeza que una cuestión de esa seriedad y trascendencia refleje la talla insuficiente que algunos dirigentes políticos. Sin duda lo importante del momento, más que coincidir en las causas reales de la tregua etarra, es comprobar su permanencia y prolongación y cómo resolver el "ahora qué hacemos". Y en esta materia también ha habido ya un "separador", el mencionado Arzalluz, al proclamar que es un problema vasco que han de resolver los vascos. Empezamos a desbarrar bien pronto, en vísperas de la visita a Euskadi del jefe del Gobierno, José María Aznar, y a pocos días del encuentro del propio presidente del PNV con el presidente del PP y del Gobierno.

Es probable que estas "pasadas dialécticas" no tengan mayor trascendencia ni siquiera lleguen a enturbiar un clima de esperanza, y cabe creer que los dirigentes políticos, decididos a mantener la prudencia y cautela que han reclamado a todos desde el primer momento, en realidad están haciendo sus deberes adecuadamente, y sólo dan a la luz sus pensamientos más necios. Por ejemplo, ha trascendido que el Gobierno estaría revisando uno a uno los expedientes de un centenar de etarras, ante la posibilidad de concederles algún grado penitenciario más amable que el actual, como gesto de reconocimiento de que las cosas han empezado a cambiar y pueden hacerlo mucho más, con la generosidad prometida.

M.C.D.2022

Mariano San Martín fue reelegido ayer coordinador provincial de Izquierda Unida

La Asamblea Provincial aprobó una resolución contra las detenciones de seis pacifistas

El nuevo Consejo Político de Izquierda Unida reeligió ayer a Mariano San Martín coordinador provincial, por 41 votos a favor, uno en contra y una abstención. Este anunció que serán sus últimos cuatro años al frente de la coalición en Palencia. "Es bueno que haya un relevo".

C.CENTENO

La elección del nuevo Consejo Político y la reelección del coordinador tuvieron lugar ayer en la VI Asamblea Provincial de Izquierda Unida, a la que asistieron 43 delegados representando a las diez asambleas locales de la coalición.

Transcurrió como estaba previsto, sin discrepancias internas y sin listas alternativas. Se inició con el informe político del coordinador provincial, Mariano San Martín, en el que hizo balance de la situación de estos últimos años.

En el ámbito de la política nacional se refirió a la pérdida de conquistas sociales, a las privatizaciones y al alto índice de desempleo. En el de la política regional defendió la autonomía plena para Castilla y León y a nivel provincial hizo un repaso de los problemas que nos aquejan, destacando la despoblación, la precariedad laboral, el cierre de empresas y la situación de las azucareras, entre otros.

En cuanto a las soluciones, apostó decididamente por el desarrollo de nuevas infraestructuras, como el eje subcantábrico, la autovía Santander-Palencia y la León-Palencia-Burgos; un nuevo diseño del sistema ferroviario que vuelve a dar al nudo de Venta de Baños la importancia que tuvo en su día; la reapertura de las líneas de FEVE que fueron cerradas y la potenciación de las existentes, "no sólo para mejorar la calidad de vida de los habitantes de esas zonas, sino para potenciar también el turismo".

Habló asimismo de potenciar la cabaña ganadera con denominación de origen "carne de la montaña palentina" para ser competitivos en el 2000; se mostró partidario de recuperar los sistemas de regadío y de hacer estudios de cultivos, para garantizar su rentabilidad. En materia de empleo, apostó por unificar criterios y estudios provinciales con la participación de la Mesa, donde estén representados agentes sociales, partidos políticos y empresarios, con el objetivo de industrializar la provincia y lograr así frenar la despoblación y la pérdida de puestos de trabajo.

San Martín (izda.) fue reelegido / FERNANDO JIMENEZ

San Martín destacó además la vigencia que sigue teniendo el proyecto de IU de cara a una transformación real de la sociedad, desde su contribución al desarrollo, la crítica, la alternativa y la convivencia ciudadana, en un momento en el que el resto de los partidos se sitúan abiertamente en lo que se ha dado en llamar el centro político, "que no es más que el interés por conquistar el voto a cualquier precio".

Entre los retos inmediatos de los que ayer se habló en la Asamblea Provincial, están seguir luchando por la jornada laboral de 35 horas semanales, iniciativa en la que IU fue pionera, y las elecciones municipales de 1999 con el objetivo de "romper el techo electoral de esta formación en Palencia".

Tras el documento político, presentaron sus informes los coordinadores locales y los responsables de áreas.

Finalmente se procedió a la elección del nuevo Consejo Político Provincial, en el que se mantienen 22 de sus 24 miembros y entran dos nuevos para sustituir a otros compañeros que han tenido que abandonar esa responsabilidad.

El Consejo nombró a Mariano San Martín nuevo coordinador provincial, al ser elegido prácticamente por unanimidad. Consiguió 41 votos a favor frente a uno en contra y una abstención. También fueron elegidos los miembros que representarán a Palencia en el Consejo Político Regional.

"Les he dicho a mis compañeros que durante los próximos cuatro años voy a seguir trabajando en cuerpo y alma por el proyecto de IU, como he hecho hasta ahora, pero luego lo dejaré, así que es el momento de ir pensando en el futuro coordinador provincial, porque todos los cargos precisan de un relevo", declaró Mariano San Martín al término de la Asamblea.

Resolución sobre la detención de 6 jóvenes

La Asamblea Provincial aprobó una resolución denunciando la actuación de las fuerzas del Orden Público y del subdelegado del Gobierno, a propósito de la detención de seis jóvenes cuando protestaban ayer por los actos castrenses en las Huertas del Obispo.

En esa resolución IU califica de actuación "represora" la de la Policía y el subdelegado del Gobierno, "que se ha cobrado nuevas víctimas en las personas de seis jóvenes pacifistas, que pretendían demostrar pacíficamente su repulsa a las guerras, en un acto castrense celebrado hoy en Palencia".

Exige la inmediata puesta en libertad de estos jóvenes y lamenta actitudes "reaccionarias" que, a juicio de la coalición, atentan contra el más elemental derecho a la libertad de expresión consagrado en la Constitución, como uno de los derechos fundamentales.

"No es de recibo -continúa la resolución- que unas personas que asisten a un acto de exaltación militar y que pacíficamente quieren demostrar que el militarismo no es la solución a la violencia, la injusticia, la insolidaridad y la falta de libertades, sean detenidos violentamente como si de auténticos delincuentes se tratara".

Concluye la Asamblea Provincial de Izquierda Unida denunciando al nuevo subdelegado del Gobierno, Clemente Pita, y afirmando que no es éste de ayer "el mejor camino para estrenarse en Palencia".

Piden finalmente al subdelegado que muestre su talante tolerante y defienda los derechos de todos y todas, incluido el derecho de expresión, "y que no quiebre con esta actuación violenta e indiscriminada la convivencia pacífica de los ciudadanos y ciudadanas de Palencia".

El PSOE de Velilla se opone a una planta de biomasa en la localidad

REDACCION

La Agrupación Local del PSOE de Velilla del Río Carrión, reunida recientemente para iniciar el curso político, acordó rechazar una hipotética instalación en la localidad de la central de biomasa inicialmente proyectada para Salinas de Pisuerga ya que, en su opinión, "no queremos para el pueblo lo que es rechazado por otros y, especialmente por la Montaña Palentina, por nocivo".

"Si la instalación industrial es mala para Salinas y su comarca también lo es para Velilla, que tiene los mismos condicionantes medioambientales, naturales y culturales", afirman los socialistas velillenses.

El PSOE considera que el futuro de Velilla no merece que "le esquilmen con proyectos cuando menos poco claros, de muy corta duración y que ahuyentan a otras iniciativas más rentables para la población al crear más puestos de trabajo, generar riqueza en la zona y no destinada a intereses oscuros de extraños".

Se siginifica igualmente que los socialistas de la Montaña Palentina "mantenemos la misma postura sobre la instalación de una central de biomasa, sea en el lugar que sea, y no hacemos lo que los alcaldes del PP en la comarca, que dan la impresión de cantar "La Parrala", diciendo unos que sí y otros que no, y cambiando de opinión según sople el viento".

Otros acuerdos

Los socialistas velillenses -acompañados por el secretario de Política Institucional de la Ejecutiva Provincial, Evilio Morán, y del secretario de Organización, Pedro Cubillo- prepararon el calendario de las principales actuaciones a realizar hasta las elecciones municipaless, autonómicas y europeas, a celebrar el 13 de junio del 99, designando un equipo de campaña en el que se dará participación a los vecinos progresistas de Velilla "que estén dispuestos a trabajar y a apostar por nuestro pueblo, por su presente y su futuro".

La Agrupación Local Socialista dejó patente en el inicio de su curso político la necesidad de que se produzca "un giro progresista en el Gobierno del Ayuntamiento de Velilla, que tiene que jubilar al actual alcalde".

AHORA, TAMBIEN PUEDES APRENDER A CONDUCIR ... SIN PERDER TIEMPO

AUTO-ESCUELA C&CET

✓ Los mejores medios técnicos y humanos con las últimas innovaciones pedadógicas
✓ Prácticas en vehículos nuevos (Peugeot 306 con Aire Acondicionado)

C&CET CENTRO DE ESTUDIOS TÉCNICOS Y UNIVERSITARIOS

SOMOS PROFESIONALES DE LA ENSEÑANZA Y ADEMAS CON FACILIDADES DE PAGO

Si te matriculas con nosotros, optarás mediante sorteo a una bicicleta MOUNTAIN BIKE

VISITANOS Y TE INFORMAREMOS EN: C/. Menéndez Pelayo, 9-entreplanta (junto Edificio Simago) Teléfono 979 747 895 - Palencia

M.C.D.2022

Ayer se celebró el "Día del Vecino" en el Salón con ambiente festivo

En la celebración se entregó a Caja Duero el Galardón al Apoyo Vecinal

En el acto de ayer, la Federación Provincial de Asociaciones de Vecinos, integrada por 8 asociaciones vecinales, celebró el "Día del Vecino" en el Parque del Salón con diversas actividades que concluyeron con la entrega a Caja Duero del Galardón de Reconocimiento

MARIO DIAZ HERRERO

Parque infantil instalado con motivo del "Día del Vecino" / FERNANDO JIMENEZ

La celebración del sábado vino presidida por el 30 Aniversario de las asociaciones de vecinos en España, que surgieron a la estela del crecimiento de las grandes ciudades, ante la necesidad de dar soluciones a una sociedad que comenzaba a emerger, repletas de necesidades, con un marcado carácter reivindicativo.

Sociedad reivindicativa

El "Día del Vecino" de ayer, tuvo un acentuado carácter festivo, en el que las distintas asociaciones que integran la FAVPA, dieron a conocer a los ciudadanos sus actividades, quienes las integran, sus distintas vicisitudes y sus proyectos. Se hizo entrega al público de una revista alusiva al "Día del Vecino", en la que se reflejaban las asociaciones que forman la Federación, además de un discurso de la Presidenta de ésta, Mª Angeles López, en el que se aludía a la labor y a las motivaciones de las asociaciones de vecinos, así como una llamada a la necesidad de vivir en una sociedad reivindicativa para poder conseguir los objetivos con perseverancia y trabajo. En su contraportada, aparecía un manifiesto en el que se aludía al 30 aniversario de las asociaciones vecinales en España, y en el que se recalcaba la importancia de este tipo de asociaciones en la sociedad española. Se pedía, además, un respaldo legal a estas, con la creación de una ley específica sobre el sector.

El acto contó con la presencia del alcalde de la ciudad, Marcelo de Manuel, además de varios concejales.

En esta octava edición, las dos novedades fueron la instalación de un mural para expresar ideas y sugerencias sobre el movimiento vecinal, dispuesto para todas las personas que desearon hacerlo, y la entrega al Galardón de Reconocimiento al Apoyo Vecinal a Caja Duero.

El programa se inició a las 12 de la mañana, con la exposición de trabajos manuales de los distintos talleres de las asociaciones en varias casetas. Al mismo tiempo, se instaló un parque infantil, con dos castillos hinchables de distintas dimensiones, y una pequeña pista de karts.

La jornada de tarde comenzó a las 14:30 con una comida comunitaria, que vino seguida por un festival de Danzas Castellanas.

Después, tuvo lugar el acto de entrega del Galardón de Reconocimiento al apoyo Vecinal, otorgado a Caja Duero, como gratitud por sus servicios. El programa se completó con una verbena popular, amenizada por el grupo "San Marcos" y con una degustación popular de cecina para todos los presentes.

El movimiento ciudadano español en sus 30 años de existencia, está formado por más de 3.000 asociaciones de vecinos, agrupadas en 114 Federaciones, con más de 1.200.000 socios.

En Palencia la Federación Provincial de Asociaciones de Vecinos recoge a ocho asociaciones, aunque existen otras que no se encuentran federadas y están operativas. Esta Federación reune a más del 55% de la población de la capital.

La A.V. del Campo de la Juventud, es la más populosa, agrupa a más de 11.000 vecinos. Se constituyó en enero de 1981 y además de las tener una serie de reivindicaciones, ofrece un programa de actividades.

La A.V. de Pan y Guindas se fundó en septiembre de 1979, y su actividad ha sido muy notoria desde el desbordamiento del arroyo de Villalobón, aparte de sus actividades, reivindica el desvío del arroyo, frente a la construcción de la balsa de laminación, además de un Centro de Salud y una biblioteca.

La A.V. de Allende el Río data del año 1979. Pide mayor atención por el Ayuntamiento.

La A.V. de San Juanillo se fundó en 1979, celebra sus fiestas el 24 de junio coincidiendo con la festividad de San Juan. Su mayor problema es el ferrocarril.

La A. V. de la Avenida de Madrid, 19770 . Al ser una zona en expansión, el urbanismo requirió sus esfuerzos. Hoy se quiere potenciar y dar cohesión al barrio.

La A.V. Ave María comienza a principios de los setenta, con un carácter muy reivindicativo. Hoy sus necesidades son formativas, culturales, medioambientales, además de otras de tipo urbanístico.

A.V. San Antonio, 1979, reclama inversiones en infraestructura, además de una mayor implicación por parte de los vecinos.

A.V. de El Cristo, pide el cubrimiento de la acequia y un tratamiento para el Cerro del Otero. Son célebres sus fiestas, coincidiendo con Santo Toribio.

TURISMO

OBTEN TU TITULACION UNIVERSITARIA EN LA PROFESION DEL PRESENTE CON MAS FUTURO

SEGUIMOS OFRECIENDO LO MEJOR

- El máximo título universitario OFICIAL EN TURISMO, expedido por el Rector.
- Unas nuevas instalaciones con la última tecnología y equipamiento.
- Un cuadro docente profesional.
- Colaboración y participación en celebraciones nacionales e internacionales.
- Convenios académicos y laborales internacionales.

ULTIMAS PLAZAS CURSO 98-99

Información
ESCUELA SUPERIOR DE TURISMO DE PALENCIA
Plaza Abilio Calderón,1
Teléfono-Fax 979 75 07 02

NABISCO

EMPRESA MULTINACIONAL DE GRAN CONSUMO
DESEA INCORPORAR PARA SU FÁBRICA DE AGUILAR DE CAMPOO

RESPONSABLE DE MANTENIMIENTO

Entre sus funciones destacan la planificación y supervisión del mantenimiento preventivo y correctivo, así como la informatización del mismo. Contando con un equipo de veinte personas, se responsabilizará de la organización y planificación de su departamento, elaboración y control del presupuesto e inversiones, dentro de un proceso de mejora continua.

PERFIL:
- Ingeniero Técnico Industrial o similar con amplios conocimientos mecánicos y formación complementaria en las áreas de electricidad, neumática y automatismos en general. Será necesario la aportación de una experiencia mínima de tres años en puestos de similares características.
- Se deberá aportar experiencia en mantenimiento preventivo, TPM y habilidades para la dirección y motivación de Recursos Humanos. Acostumbrado a trabajar con herramientas informáticas a nivel usuario.
- Dispuesto a fijar la residencia en Aguilar de Campoo o proximidades.

OFRECEMOS:
- Importantes posibilidades de desarrollo profesional en un grupo multinacional y un nivel retributivo acorde a la importancia del puesto.

Interesados enviar historial profesional y fotografía reciente a:
S&T Consultores
Selección, Formación y Gestión de Recursos Humanos
Reyes Leoneses, 6-oficina 1- 24008 León - Tfno. y Fax: 987 22 71 63 · Referencia: R. Mantenimiento

M.C.D.2022

PRECIOS FIN de MES

PRYCA
PALENCIA

VALIDEZ DIAS 28, 29 Y 30 DE SEPTIEMBRE

UVA ITALIANA. Categoria: I. El Kg.	179
MERLUZA FRESCA de 1 a 2 Kg. El Kg.	950
TARTA MANZANA.6/8 raciones. Fabricación propia.La unidad.	495
CENTRO DE JAMON PRIMAYOR. Al corte,el Kg.	1.695
CHULETA DE CERDO. El Kg.	550
GALLETAS MARIA FONTANEDA. 800 gr.	185
AZUCAR BLANQUILLA SUCRAN. 1Kg.	135
AGUA SANTOLIN, 5 Lt.	79
JAMON SERRANO ENTRESIERRAS, por piezas,el Kg.	595
CONJUNTO SOFAS 3 plazas+2 butacas. Mod:Clasico.	59.900
CINTA DE ANDAR. SUNTRACK. Mod: Fast	19.990
SACO DE COMIDA PARA PERROS. CROQUETAS DOG NIDO. 20 Kg.	2.995
HORMIGONERA 130 Lt.	29.995
REPARADOR DE ARAÑAZOS.	1.995
ARCHIVADOR A-Z	260
LAVADORA CARMA Mod:4000X 400 R.P.M. 15 programas. Cuba acero inox.	29.900
ORDENADOR IBM. Mod:2137-E30 Pentium 200MMX 16Mb. 4,2Gb. Impresora LEXMARK 1.000 de REGALO.	149.900
TELEVISION FIRSTLINE. Mod:5598TX. 21" - estereo. Teletexto. Euroconector. indicaciones en pantalla.	39.900

PRYCA
Te escuchamos.

M.C.D.2022

81 reclutas, 37 palentinos, juran bandera hoy

Por la mañana puede visitarse la exposición de material militar inaugurada ayer

81 reclutas del Regimiento de Caballería Santiago de Valladolid juran bandera hoy en las Huertas del Obispo o en el Pabellón Municipal de los Deportes. Una exposición de material militar y un concierto de bandas de música completan la programación.

J. L. R.

El programa de actos organizado con motivo de la jura de bandera de 81 soldados de reemplazo del Regimiento de Caballería Santiago de Valladolid, hoy a las 12 horas, incluye una exposición de material militar, que abrió ayer sus puertas y puede visitarse también esta mañana, de 11 a 14 horas.

La jura de bandera de los 81 reclutas, 37 de ellos palentinos, tendrá lugar a las 12 horas en las Huertas del Obispo, salvo que las condiciones meteorológicas lo impidan y obliguen a celebrar el acto en el Pabellón Municipal de los Deportes.

Está prevista la presencia del teniente general de la Región Militar del Noroeste, y los presidentes de la Junta de Castilla y León, Juan José Lucas, y de las Cortes regionales, Manuel Estella.

La lectura del Romance para el Ejército Español, escrito para la ocasión por el poeta palentino José María Fernández Nieto, y un desfile complementarán el solemne acto. Participarán también civiles y veteranos, que rejurarán bandera.

Autoridades militares, locales, y representantes de las administraciones Regional y Central recorrieron ayer por la mañana la exposición, tras su inauguración. Los palentinos se acercaron durante las primeras horas sin aglomeraciones, pero de forma continua; observaron con curiosidad todo lo expuesto, perfectamente identificado con paneles que informan de su procedencia, funcionamiento y características.

En la exposición pueden verse dos carros de combate, -un Leopard II A-4 y un AMX-30-, un vehículo de exploración y un blindado medio rueda que lleva montado un misil TOW, un cañón antiaéreo, un lanzacohetes Teruel, un obús, vehículos de la Guardia Civil. Además, en tiendas de campaña se muestra material anfibio, de buceo, y logístico. Se trata del material más significativo y moderno que emplea el Ejército, como quedó dicho en la conferencia de prensa en la que se presentó el programa de actos de esta jura de bandera, organizada en la capital a propuesta del Ayuntamiento.

Un grupo de personas en la exposición de material militar / FERNANDO JIMENEZ

Palencia, en el cuarto lugar

La Delegación de Defensa informa sobre las Fuerzas Armadas profesionales en la tienda instalada en el aparcamiento del Pabellón Municipal de los Deportes, escenario también de la exposición de material militar inaugurada ayer.

Palencia ocupa el cuarto lugar entre las provincias sin guarnición que más efectivos aporta a las FAS; en el cómputo general, también teniendo en cuenta la población, está en el puesto número doce, según los datos de la Delegación de Defensa.

El plazo de presentación de instancias a la convocatoria de 4.500 plazas para las Fuerzas Armadas profesionales se abrió ayer.

Las FAS responden en la actualidad al modelo mixto de ejércitos, es decir, constituidos por la tropa y marinería profesionales y por militares de reemplazo, además de por los cuadros de mando. El modelo cambiará a partir del 2003 y se sustentará únicamente en soldados y marineros profesionales, lo que significa que en sus filas no habrá ningún ciudadano cumpliendo el servicio militar.

FERNANDO JIMENEZ

Concierto de bandas de música

La Banda Municipal de Música de Palencia, dirigida por Miguel Angel Cantera, y la Banda de Música de la Región Militar Noroeste, bajo la dirección del suboficial Ramón López Gallardo, ofrecieron ayer por la tarde un concierto, enmarcado dentro del programa de actos de la jura de bandera de soldados de reemplazo del Regimiento de Caballería Santiago. El concierto, a causa de las condiciones meteorológicas adversas, tuvo lugar en el Salón de Actos del Centro Cultural Provincial, ante varios cientos de personas. Las actuaciones del Grupo de Danzas "Jorge Manrique" y del Grupo de Danzas Provincial completaron la programación, que concluyó con la interpretación conjunta, como despedida, de "Las corsarias" y los himnos de Palencia y Nacional.

Detención de seis antimilitaristas

Miembros de Casa de la Paz, CGT, Colectivo Ecologista Libertario y Colectivo Porque Sí recriminaron ayer a la Subdelegación del Gobierno que impidiera a seis de sus miembros expresar su rechazo a las actos castrenses y fueran detenidos por resistencia a la autoridad y desobediencia. Sus críticas abarcan la forma y el fondo de la actuación de las Fuerzas de Seguridad del Estado. Los hechos ocurrieron por la mañana, coincidiendo con la inauguración de la exposición de material militar. Por la tarde, en su comparecencia ante los medios de comunicación, señalaron que todavía no han decidido el tipo de acciones a emprender, y que algunos de ellos sufrieron heridas. Mientras que en Salón de Actos tenía lugar un concierto de bandas de música, los integrantes de estos colectivos pintaban una pancarta con el lema "Ningún ejército defiende la paz".

"Estos actos castrenses", según estos colectivos, "tienen como intención la de hacer propaganda y lavar la cara de una institución, la militar, que está fuertemente desprestigiada, sobre todo entre la gente joven".

Consideran contraproducente promover la educación para la paz a la vez que se organizan actos castrenses.

M.C.D.2022

55 jóvenes cursarán este año Secundaria en el Seminario Menor

Ayer quedó inaugurado el curso con una misa y una conferencia

Cincuenta y cinco jóvenes de entre 12 y 16 años cursarán este año los estudios de Secundaria en el Seminario Menor, donde se inauguró ayer el curso oficialmente. Alrededor de un 40% de estos chavales pasarán al Seminario Mayor para continuar los estudios eclesiásticos, el resto se matriculará en la Universidad para seguir diferentes carreras.

MERCEDES GARCIA

Cincuenta y cinco jóvenes de la capital y provincia han optado este año por cursar la Secundaria en el Seminario Menor, donde el ritmo de vida que llevan los chavales es muy diferente al que pueda tener un joven de la misma edad que estudia en un colegio público y reside con sus padres.

En el Seminario Menor los alumnos se levantan a las 8 de la mañana y antes de desayunar tienen un cuarto de hora de oración. Tras las clases en horario de mañana y tarde, los chavales acuden a misa y participan en un taller de oración. La jornada de tarde se completa con dos ratos de estudio intercalados por la cena y un espacio de tiempo libre que suelen aprovechar para ver la televisión o leer la prensa.

Algunas tardes, los jóvenes participan en los talleres que oferta el centro, como el de taekwondo, teatro, música, flauta, cine e, incluso, informática. Este último taller, concretamente, se verá este año seriamente reforzado puesto que el Seminario acaba de adquirir 10 nuevos ordenadores que ha puesto ya a disposición de sus alumnos.

En contra de lo que viene siendo habitual, el Seminario Menor no impartirá este curso los estudios de Bachillerato, con el fin de ir preparando bien estas enseñanzas al tiempo que se va adaptando a la reforma.

De ahí, que este año tan sólo cursarán estudios en el Seminario Menor los 55 jóvenes que se han matriculado en los cursos comprendidos entre 1º y 4º de Secundaria, con edades comprendidas entre los 12 y los 16 años.

Los chavales, que comenzaron las clases el 21 de septiembre, se han encontrado a su vuelta al centro importantes reformas, como ha sido la renovación de las salas de estar con nuevo mobiliario y el adecentamiento de los servicios.

El director del Seminario, Antonio Gómez Cantero, aseguró ayer que se mostraba muy ilusionado "tanto por el grupo de chavales tan majos y tan sanos que tenemos este año, como por el reto que supone enfrentarse a un nuevo curso".

Gómez Cantero reconoció que en el régimen del Seminario hay una atención muy directa con los alumnos. "El chaval se va formando desde un diálogo muy directo", aseguró el director del Seminario Menor, tras reconocer que los alumnos de estos centros tienen una mayor capacidad de reflexión, la cual les ayuda a pensar en si mismos.

ARREGLOS

Durante el verano se han acometido pequeñas obras de mejora, como algunos arreglos en las salas de estar, donde se ha sustituido todo el mobiliario.

Inauguración

Durante la jornada de ayer quedó inaugurado formalmente el curso 98-99 en el Seminario Menor, donde este año impartirán clase doce profesores.

Los actos de inauguración del curso dieron comienzo con una eucaristía del Espíritu Santo, presidida por el prelado de la Diócesis, Rafael Palmero. A continuación, el rector del Seminario Menor de Valladolid, Luis Argüello, pronunció una conferencia titulada "Familia y seminario".

Argüello comenzó su intervención matizando ese comentario que dice que tanto la familia como el seminario están en crisis. "En caso de que así fuera esta crisis tendría un punto común, el hombre y la mujer sin vocación", aseguró el ponente.

Para el rector del Seminario de Valladolid, la familia y el seminario tienen un interés común; buscar lo mejor para sus hijos. "Algunas familias creen que lo mejor es que se coloquen bien, pero otras consideran que sería muy grato para sus hijos entrar en el seminario".

No obstante, Argüello se refirió también a algunos puntos críticos, como cuando chocan los intereses del seminario con los de la familia. "Hay que tener en cuenta que el seminario lo que propone es la vocación sacerdotal, mientras que hay algunas familias que lo que buscan aquí es una buena formación o el que sus hijos aprueben el Bachillerato", aseguró el ponente.

El rector del seminario vallisoletano reconoce que hoy en día los padres ya no llevan a sus hijos al seminario para que tenga la oportunidad de estudiar puesto que está al alcalde todos, "pero, si que es cierto, que algunos padres se acuerdan del seminario cuando buscan un internado correcto".

Argüello comentó además que las vocaciones son escasas y que se podían incrementar favoreciendo la vocación en las comunidades cristianas o haciendo propuestas directas a muchos chicos "a los que nunca nadie se lo ha insinuado mirádole a los ojos".

No obstante, Palencia no es una de las provincias más castigadas en cuanto a la disminución vocaciones, puesto que otras provincia más grandes como Valladolid tienen 27 estudiantes menos que Palencia en su Seminario Menor.

Un grupo de alumnos durante la inauguración del curso/ F. JIMENEZ

El curso quedó inaugurado ayer con una misa, presidida por el obispo, y una conferencia / F. JIMENEZ

CURSO DE CARACTER PRACTICO SOBRE PREVENCION Y SALUD LABORAL EN LA CONSTRUCCION

DIAS
Jueves, 1 de Octubre de 1998 de 16 a 20 h.
Viernes, 2 de Octubre de 1998 de 10 a 20 h.

LUGAR
Salón de Actos del Servicio Territorial de Educación y Cultura
C/Onésimo Redondo, 8. Palencia.

INSCRIPCIONES
En ICCL: Tel. 947 270459

CUOTA DE INSCRIPCION
15.000 ptas.

DIRIGIDO A
Tecnicos de Dirección de Obras de Construcción y Empresas de Sector

PLAZAS LIMITADAS

Junta de Castilla y León
FONDO SOCIAL EUROPEO
INSTITUTO TECNOLOGICO DE CASTILLA Y LEON

M.C.D.2022

El portavoz del INPROCA no volverá a los Plenos del Ayuntamiento de Carrión

Molina esperará a que el TSJCL resuelva sobre las sesiones municipales impugnadas

Francisco Molina, portavoz del Grupo Independiente pro-Carrión (INPROCA), ha decidido no volver a los Plenos del Ayuntamiento de Carrión hasta que el Tribunal Superior de Justicia de Castilla y León no resuelva sobre las dos sesiones que ha impugnado este concejal.

LUIS CABAÑES

Francisco Molina, portavoz del Grupo Independiente Pro-Carrión (INPROCA) / D.P.

La crisis municipal en el Ayuntamiento de Carrión de los Condes sigue creciendo. Después del intento de moción de censura contra el alcalde José Ramón Blanco y las dimisiones de varios concejales del Partido Popular, ahora el portavoz del Grupo Independiente Pro-Carrión (INPROCA), Francisco Molina, ha confirmado que no volverá a asistir a las sesiones plenarias ni a participar en los actos organizados por el Ayuntamiento hasta que el Tribunal Superior de Justicia de Castilla y León (TSJCL) resuelva sobre la demanda contencioso-administrativa que interpuso este concejal contra la celebración de dos Plenos.

"Hasta que los Tribunales de Justicia no se pronuncien, por la presente comunico a los miembros de la Corporación y al secretario la justificación de mis ausencias a toso los actos, incluidos los Plenos tanto ordinarios como extraordinarios, que se celebren en lo sucesivo", señala Francisco Molina en un escrito remitido al Ayuntamiento de Carrión de los Condes, al fiscal jefe de la Audiencia Provincial de Palencia y al titular del Juzgado de Carrión de los Condes.

Esta decisión del portavoz de INPROCA viene a ratificar el acuerdo que adoptaron el pasado mes de abril seis concejales del Ayuntamiento carrionés -cuatro de INPROCA, uno del PSOE y uno del PP-. Aunque finalmente este acuerdo no se llevó a la práctica, los firmantes de aquel documento estaban dispuestos a no volver a participar en la vida política municipal hasta que el alcalde de Carrión, José Ramón Blanco, no cumpliera los acuerdos alcanzados sobre el destino de 13 millones de pesetas consignados por la Junta de Castilla y León para mejoras y ampliación del camping.

Sin embargo, en esta ocasión Francisco Molina no volverá a desempeñar sus funciones de concejal carrionés hasta que los Tribunales no resuelvan las impugnaciones que ha realizado de las sesiones plenarias celebradas los días 30 de abril y 13 de junio.

Respecto al primero, el portavoz de INPROCA considera ilegal el cese de los concejales Paco Bartolomé (PP) y José Luis Pérez Lomas (INPROCA). "Antes de esta sesión debería haberse celebrado un Pleno Extraordinario para abordar el tema del dinero clasificado para la piscina. De haber sido así, estos dos concejales hubieran participado en la sesión, algo que no hicieron ya que este tema se debatió en un Pleno posterior", dijo Francisco Molina.

PREACUERDO

Seis concejales del Ayuntamiento carrionés ya decidieron en abril no acudir a las sesiones plenarias aunque finalmente no lo hicieron realidad.

La otra impugnación de sesión plenaria que se encuentra pendiente de la resolución del TSJCL corresponde al día 13 de junio, cuando el alcalde negó a Francisco Molina, portavoz de INPROCA, la posibilidad de intervenir. "Mi intención -dijo Molina- era proponer la impugnación del Pleno y del acta de la sesión anterior pero el alcalde me lo impidió. Considero que se trata de una clara violación a los derechos fundamentales".

Hay que recordar que la crisis en el Ayuntamiento de Carrión de los Condes se agravó el pasado mes de abril cuando el Grupo Independiente Pro-Carrión trató de sacar adelante una moción de censura contra el alcalde de la localidad, José Ramón Blanco. Sin embargo, esta iniciativa se vio finalmente frenada por la dimisión de un concejal del Partido Popular, que decidió presentar la dimisión después de haber apoyado abiertamente la moción de censura, y por el cambio de opinión de un representante del propio INPROCA que modificó su postura para defender al equipo de Gobierno encabezado por José Ramón Blanco.

Ampliación de la demanda contra Blanco

El portavoz del Grupo Independiente Pro-Carrión (INPROCA), Francisco Molina, ha confirmado su decisión de ampliar la demanda que remitió el pasado mes de mayo a la Fiscalía contra el alcalde de la localidad, José Ramón Blanco, al entender que éste ha cometido un nuevo delito de falsedad en documento público. Según un escrito remitido por el propio Molina al Ayuntamiento de Carrión de los Condes, al fiscal jefe de la Audiencia Provincial de Palencia y al titular del Juzgado de Carrión de los Condes, el máximo responsable municipal de la localidad podría haber modificado de forma sustancial las actas de la sesión plenaria correspondiente al día 4 de agosto. Esta nueva denuncia viene a sumarse a la que ya presentó el portavoz de INPROCA en el mes de mayo, en la que acusaba al alcalde de la localidad de presuntos delitos de falsedad en documento público, infidelidad en la custodia de documentos, malversación de caudales públicos, cohecho y prevaricación. Aplicaciones públicas diferentes de aquellas a las que estaban destinadas determinadas partidas económicas, promesas económicas a concejales para que se retiraran de la moción de censura y ocultar diferentes informes económicos son algunos de los motivos que esgrime el portavoz de INPROCA para imputar al alcalde de Carrión de los Condes esta serie de presuntos delitos. Por otra parte hay que destacar que después de recibir la denuncia, la Fiscalía dio traslado al Juzgado de Carrión de los Condes donde su titular, Victoriano Lucio Revilla, ha decidido abstenerse al estar el procurador que representa al alcalde dentro de la lista de personas sobre cuyos temas el titular del Juzgado ha decidido inhibirse. "Esta circunstancia era conocida por el propio José Ramón Blanco, que lo ha utilizado como una estrategia para ganar tiempo y tratar de eludir la acción de la justicia", dijo Francisco Molina.

SI TE GUSTA EL CINE...

EL CINE CLUB "CALLE MAYOR"
TE ABRE SUS PUERTAS.
BUEN CINE EN VERSION ORIGINAL,
SUBTITULADO EN CASTELLANO,
COMO DEBE SER.

Foto-Vídeo OLEA
VENTA DE BAÑOS
ESTUDIO:
C./ Coulouniex Chamiers, 15
Teléfono 77 22 14
DOMICILIO PARTICULAR
C./ Daoíz, 6-2º
Teléfono 77 01 96

COMPAÑIA LIDER EN SEGUROS AGRARIOS COMBINADOS
Necesita
AGENTES Y TOMADORES DE SEGUROS
OFRECIENDO LAS MEJORES CONDICIONES
Interesados remitir datos personales y teléfono de contacto a: Apartado de Correos n.º 50086-28080 MADRID

Junta de Castilla y León
CONSEJERÍA AGRICULTURA Y GANADERÍA
D. Gral. Industrias Agrarias y D. Rural
COMUNIDAD EUROPEA
Fondo Social Europeo
CURSO GRATUITO
MANEJO DE SERVICIOS AUXILIARES PARA LA INDUSTRIA LÁCTEA
*Dirigido a trabajadores y desempleados
*Inicio inmediato
*Duración: 40 h. teorico-prácticas
*Entrega de diploma acreditativo
ECLA
Escuela Superior de Castilla y León de Administración de Empresas
Mª de Molina 3 - 1ºC
47001 VALLADOLID TEL.: 983 373 567
Fax: 983 354 266 E-mail: ecla @ jet.es
INFORMACION E INSCRIPCIONES:
POK - Quesera Palentina S.L.
Pso. De Rogativas S/N.
(Esquina Camino San Román)
34005 PALENCIA
Tel.: 979 170 338 / 979 170 081.

M.C.D.2022

El Gobierno confirma los estudios para el paso del TVA por Palencia

REDACCION

El Gobierno, en respuesta a una pregunta del senador Heliodoro Gallego, ha confirmado que en los Presupuestos Generales del Estado para este año no se ha previsto la realización de algún tipo de inversión en infraestructuras ferroviarias para la provincia de Palencia, pero si se está procediendo a la redacción de los Estudios Informativos para el acondicionamiento a la velocidad de 200/220 km/h de los trayectos Valladolid-Burgos y Palencia-León para poder implantar el Tren de Velocidad Alta (TVA).

Igualmente, se ha confirmado el proyecto constructivo para la supresión de un paso a nivel en la localidad de Dueñas, que dará lugar en el futuro a la ejecución de las inversiones previstas. La pregunta de Gallego se refería también a las actuaciones previstas por la Gerencia de Infraestructuras Ferroviarias (GIF), señalando el Gobierno que a este Ente Público sólo le ha sido asignada la construcción y administración de la línea de Alta Velocidad Madrid-Zaragoza-Barcelona-Frontera Francesa, "por lo que no tiene previsto realizar inversiones en la provincia de Palencia".

Otra de las cuestiones planteadas por el senador socialista palentino se refería a la relación de inversiones en infraestructuras que tiene previsto realizar el Gobierno durante el 98 en la provincia mediante la aplicación del conocido como "modelo alemán", contestándosele que no habrá ningún tipo de actuaciones por parte del Ministerio de Fomento mediante la modalidad de abono total del precio de las obras concedidas.

Obras en el río Ucieza

El representante palentino en la Cámara Alta recibió también una respuesta a una pregunta realizada el pasado mes de junio en relación a los daños ocasionados como consecuencia de los desbordamientos de los ríos Ucieza y Pisuerga.

En este sentido, en el ámbito de las competencias del Ministerio de Agricultura, Pesca y Alimentación, el Gobierno afirma que, de acuerdo a un Real Decreto, en la provincia ya se están realizando obras para la reparación de daños en el encauzamiento del río Ucieza, por un importe aproximado de a los 44,4 millones de pesetas.

Hay que recordar que el pasado año las intensas lluvias caídas en la provincia provocaron la crecida y el desbordamiento de los cauces de algunos tramos de los ríos Pisuerga y Ucieza y, según COAG, la crecida se vio aumentada por el desembalse de agua de los pantanos de la cabecera del río, en lo que afecta al Pisuerga, y en la subzona de Población de Campos-Frómista, donde es habitual que el río Ucieza se desborde por la abundante maleza que cubre el cauce, lo que dificulta el normal desagüe de las aguas provocadas por abudantes lluvias.

Según el sindicato agrario, debe ser la Confederación Hidrográfica del Duero la que asuma las consecuencias, procediendo a evaluar los daños producidos en los cultivos y parcelas afectadas, así como de las actuaciones que puedan contrarrestar y prevenir situaciones similares que podrían darse en el futuro.

Los estudios previos para adaptar la línea férrea palentina al TVA ya están en marcha / D.P.

SEMANA DE LAS TELECOMUNICACIONES Y LA SOCIEDAD DE LA INFORMACION

¿Es usted pequeño y mediano empresario?

La utilización de las **nuevas telecomunicaciones** en su empresa es fundamental para poder competir tanto en los nuevos mercados como en los tradicionales.
Invierta en su futuro utilizando las telecomunicaciones.
La Junta de Castilla y León le ofrece asesoramiento a través del Centro para el Desarrollo de las Telecomunicaciones de Castilla y León (CEDETEL).

¿Es usted una persona con inquietudes?

Si es así, piense que las **telecomunicaciones** pueden aportar valores añadidos a su actividad habitual o a esas ideas y proyectos. **¡No importa que su actividad, ideas y proyectos sean pequeños!**.
La Junta de Castilla y León se hace eco de sus ideas a través del Centro para el Desarrollo de las Telecomunicaciones de Castilla y León (CEDETEL).

Llame al 902 11 43 78

En PALENCIA del 29 de SEPTIEMBRE al 1 de OCTUBRE

Se instalará un **Centro de Demostración en la Delegación Territorial de la Junta de Castilla y León,** (Avenida Casado del Alisal, 27)

Venga a contactar con nosotros, o simplemente venga a visitarlo.
Se organizarán reuniones sectoriales con los interesados en Internet en su empresa, la Tele-Educación y la Tele-Medicina.
Finalmente, el jueves 1, a las 7 de la tarde, se organizará un encuentro para todos los interesados en proponer y/o participar en proyectos y actividades de todo tipo, que utilicen las telecomunicaciones.

LAS NUEVAS TELECOMUNICACIONES SON MUY FACILES. ¡ANIMESE!

Martes

12:00 h.: Inauguración.
17:00 - 21:00 h.: Centro de Demostración en el **Stand Informativo**.

Miércoles

10:30 - 14:30 h.: Centro de Demostración en el **Stand Informativo**.
17:00 - 20:00 h.: Seminario: **Telecomunicaciones para la Pequeña y Mediana Empresa.**

Participantes: **CEDETEL**
RED SAPIEM
DIVISA INFORMATICA
TELEFONICA
RETECAL

17:00 - 21:00 h.: Centro de Demostración en el **Stand Informativo**.

Jueves

10:30 - 14:30 h.: Centro de Demostración en el **Stand Informativo**.
11:00 - 13:30 h.: Seminario: **Tele-educación para la Formación Permanente, Internet en las Escuelas de Primaria y Secundaria y Universidad Virtual.**

Participantes: **CEDETEL**
INFOEDUCA
DIVISA INFORMATICA

17:00 - 19:00 h.: Presentación del proyecto de **Tele-Medicina**.
19:00 - 20:00 h.: Reunión con las empresas y organismos interesados en participar en proyectos europeos u otras iniciativas.
17:00 - 21:00 h.: Centro de Demostración en el **Stand Informativo**.

Si quiere asistir a los Seminarios y Reuniones haga su reserva en el 902 11 43 78

Para visitar el Centro de Demostración no se requiere reserva.

Junta de Castilla y León
http://www.jcyl.es/

Es una iniciativa de la Junta de Castilla y León, con la colaboración de CEDETEL.

cedetel
Centro para el Desarrollo de las Telecomunicaciones de Castilla y León
http://www.cedetel.es

M.C.D.2022

El PSOE de Cervera dice que el PP rechaza la Escuela Taller que mejorará estaciones de Feve

El alcalde no descarta el proyecto pero matiza que hay que ver si su coste beneficiará al pueblo

El Grupo Socialista en el Ayuntamiento de Cervera ha remitido un escrito al alcalde del PP, Luis Cabeza, donde pregunta por los motivos que le han llevado a hacer "caso omiso" a la oferta de acoger una Escuela Taller para rehabilitar varias estaciones del ferrocarril de FEVE.

JOSE BENITO IGLESIAS

Imagen de la estación de Vado, que será restaurada por la Escuela Taller / D.P.

El PSOE manifiesta que la Escuela Taller aprobada por el INEM para dar empleo a 24 jóvenes durante dos años "es probable" que tenga su sede en Barruelo de Santullán "después de haberlo aprobado su Pleno municipal", aseguraron los ediles socialistas del Ayuntamiento de Cervera.

El Grupo Socialista entiende que el Ayuntamiento de Cervera ha hecho "oídos sordos" a la solicitud de la Federación ADEMPA -promotora de la petición de la Escuela Taller- para celebrar una reunión donde se iban a tratar los objetivos y el posible acuerdo para su puesta en marcha.

Por su parte, el alcalde cerverano del PP, Luis Cabeza, explicó ayer a este periódico que se trata de un tema complejo "pero nosotros no hemos descartado la Escuela Taller porque antes hay que sopesar en la Comisión de Gobierno el gasto que supondrá la adquisición de materiales para rehabilitar estaciones de FEVE como la de Vado, municipio que pertenece al Ayuntamiento de Dehesa de Montejo".

"Se trata de hacer una inversión con dinero de los contribuyentes de Cervera y la creación de empleo no tiene que ser a cualquier precio. A propuesta del INEM el Ayuntamiento ya contrata parados para obras de mejora en zonas urbanas y el beneficio se queda en el pueblo", añadió el alcalde, que la próxima semana hablará del tema con el presidente de ADEMPA, Alvaro Carrasco.

Mientras tanto, los socialistas cerveranos han pedido explicaciones al alcalde "por una dejadez de funciones que costará dos años de trabajo a jóvenes de la comarca, privándoles de la posibilidad de aprender un oficio", además de apuntar que la única razón para no hacer posible esta iniciativa "no es otra que la constante de este equipo de Gobierno desde hace más de tres años: dejadez, falta de ilusión y proyecto político, desgobierno y un sin fin de calamidades que hacen que Cervera avance hacia atrás como el cangrejo".

Los concejales del PSOE acusan al Grupo de Gobierno del PP en el Ayuntamiento de Cervera de "tomar una postura a la ligera y de espaldas a la realidad de la juventud parada de la comarca, que perderá una gran oportunidad de empleo. Lamentamos la actitud dejada y apática hacia el futuro de esta villa, a la que se está condenando de forma irreversible a no disfrutar de una oportunidad de desarrollo y progreso".

El centro formativo se aprobó en marzo

El Ministerio de Trabajo y Asuntos Sociales aprobó en marzo de este año la concesión de la escuela-taller solicitada al INEM a finales de septiembre del 97 por la Federación de Asociaciones para el Desarrollo de la Montaña Palentina (ADEMPA), que permitirá intervenir en la rehabilitación de las estaciones de Vado-Cervera, Castrejón de la Peña y Cordovilla de Aguilar -entre otras- situadas en el antiguo ferrocarril hullero de la línea Bilbao-La Robla, que atraviesa buena parte de la Montaña Palentina. El proyecto aprobado prevé durante dos años la formación de 24 alumnos-trabajadores en dos especialdidades formativas, albañilería y construcciones metálicas, que sintetizan la orientación de las actuaciones que se pretenden: la recuperación de instalaciones ferroviarias actualmente en desuso y la ampliación de una iniciativa singular de usos turísticos compatibles con la actividad tradicional ferroviaria, como es el caso del atractivo ciclo-raíl. La Escuela Taller aprobada tiene un presupuesto de 85.576.672 millones de pesetas, de los cuales 76.937.476 son subvencionados por el INEM. La Federación ADEMPA estima que la aprobación por parte del Ministerio de Trabajo de este proyecto va a contribuir de forma decisiva a impulsar un recurso de extraordinaria importancia para la Montaña Palentina como es la ecorruta del viejo tren hullero, con la participación en él de las entidades más directamente vinculadas a su promoción: la empresa FEVE y el Consorcio Turístico de la Montaña Palentina.

La Fundación 'Trinidad Arroyo" convoca un total de 265 becas

REDACCION

La Fundación Becas Trinidad Arroyo Villaverde convoca 265 becas, 250 para alumnos de ESO, 1º de Bachillerato, COU y 1º curso del Ciclo Formativo de Grado Superior, y 15 para alumnos que se matriculen en la Facultad de Medicina de Valladolid procedentes del IES Jorge Manrique de Palencia. La cuantía es de 105.000 pesetas para residentes en el mismo lugar donde estudian; 150.000 para los de los pueblos y sin transporte escolar gratuito; 375.000 más matrícula para los que se matriculen en la Facultad de Medicina de Valladolid.

Requisitos: estar matriculado en el "Jorge Manrique" , incluida la sección de Villamuriel, o en la Facultad de Medicina de Valladolid; no tener asignaturas pendientes, aunque, con carácter excepcional, podrá solicitarse la beca sin cumplirlo.

El plazo finaliza el 31 de octubre.

El PSOE denuncia el trato discriminatorio del PP hacia algunos ciudadanos

REDACCION

El Grupo Socialista del Ayuntamiento de Palencia ha denunciado en un comunicado de prensa lo que considera "una nueva muestra de discriminación y falta de sensibilidad" del Partido Popular, ante las peticiones ciudadanas.

Se refieren los ediles de la oposición a la aprobación en solitario, en la última Comisión de Obras, del denominado proyecto de reforma del saneamiento de la margen derecha del río Carrión. Señalan al respecto que el proyecto formaba parte de un plan de saneamiento integral presentado en el anterior mandato municipal y pretendía "la necesaria y urgente mejora del saneamiento existente en el barrio de Allende el Río y la zona hospitalaria de la carretera de Villamuriel".

Denuncia, a continuación, que en la nueva versión del PP se utiliza como "coartada" ese proyecto de mejora, para "introducir solapadamente la urbanización del Camino Viejo de Villamuriel entre la carretera del Monte y el Hospital "Río Carrión", dotando de saneamiento, abastecimiento de agua, encintado de aceras y pavimentación de calzadas a un camino rural, en terrenos no urbanizables de especial protección".

Considera el PSOE que las razones que ahora tiene el equipo de Gobierno para urbanizar el Camino Viejo de Villamuriel, eran igualmente válidas para urbanizar el segundo tramo del Camino Viejo de Husillos y para dotar de agua potable y saneamiento al Camino de San Román, peticiones éstas que fueron rechazadas en su momento.

Sus concejales recuerdan al delegado de Urbanismo que el 17 de enero de 1997 dijo a los vecinos del Camino Viejo de Husillos que no se podía actuar allí porque el Plan General prohibe que se le asfalte y dote de luz, agua y saneamiento, "ya que entonces se convertiría en suelo urbano" y el 24 de enero lo reiteró para no llevar a cabo la urbanización del segundo tramo de ese Camino.

Recuerdan asimismo los socialistas que el 16 de julio de 1997 le demandaron la acometida de agua potable y saneamiento para el Camino de San Román, cuyos vecinos lo habían solicitado reiteradamente, demanda que el concejal delegado de Urbanismo desatendió por los mismo motivos.

Añaden que ambos colectivos vecinales tuvieron que recurrir al Procurador de Común, "ante la falta de interés y desidia del Ayuntamiento".

En opinión del PSOE estos hechos suponen una clara actitud de "discriminación, desprecio y falta de equidad ante los problemas de "unos" y "otros" ciudadanos" y les llevan a preguntarse por qué no se da un trato de igualdad a todos, con independencia de donde residan y cuáles han sido los motivos para que en el caso del Camino Viejo de Villamuriel sí se dé una solución y en otros similares se niegue.

CURSOS TEÓRICO-PRÁCTICOS
GERONTOLOGÍA Y GERIATRÍA
Dirigidos a personas que quieran formarse en el cuidado y atención de la 3ª edad.
AUXILIAR Y TÉCNICO
CENTRO COLABORADOR Junta de Castilla y León
CENTRO HOMOLOGADO INEM
ESCUL
Tlf. 983 30 51 25
Lunes y miércoles de 17h. a 19,30h.
Plaza Abilio Calderón s/n Palencia

M.C.D.2022

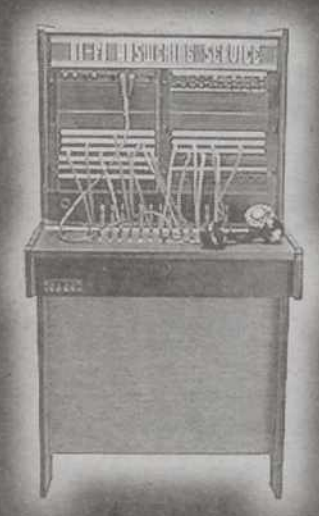

Aunque le tenga mucho cariño a su vieja **centralita**, llega un momento en el que es interesante cambiar

Especialmente si le sale **GRATIS**

Ahora al acogerse al Plan Renove **INNOVATEL Evolución** *obtendrá un descuento especial en el momento de adquirir su nueva centralita. Además Telefónica le bonificará con el 10% del tráfico de llamadas interprovinciales e internacionales que genere desde el momento de la compra, hasta llegar al 100% de su valor o durante un plazo máximo de 24 meses.*
*Así su centralita le saldrá gratis**

TELESTANT
Comunicamos empresas

979 730 828 - 979 702 737

*Plan INNOVATEL Evolución. Dto.10% en llamadas interprovinciales e internacionales, hasta la amortización del costo de los equipos instalados con un plazo máximo de 2 años. Valido hasta el 31 de diciembre de 1998

M.C.D.2022

XIX FESTIVAL DE TEATRO "CIUDAD DE PALENCIA"

Mañana 'El florido pensil", una mirada a la escuela nacionalcatólica de los 50

El programa concluirá el día 30 con "Tartufo", en versión libre de Fernando Fernán Gómez

El Festival de Teatro "Ciudad de Palencia" entra en su recta final. Mañana veremos "El florido pensil" de Sopeña en adaptación de Tanttaka Teatroa y el miércoles concluirá el programa con "Tartufo" de Molière en una original versión de Fernando Fernán Gómez.

C.CENTENO

Hasta ahora el festival ha cumplido sobradamentre con su subtítulo de "Teatro para el recuerdo", al celebrar los centenarios de Lorca y Brecht, con cuatro obras del primero -"Mariana Pineda", "Yerma", "Tragicomedia de Don Cristóbal y la Señá Rosita" y "El Retablillo de Don Cristóbal"- y una del segundo -El Señor Puntila y su criado Matti"-.

Los dos montajes que restan para cumplir su programa también van a contribuir al recuerdo. El primero de ello, "El florido pensil" que nos trae mañana la compañía vasca Tanttaka Teatroa, porque no es otra cosa que una "Memoria de la escuela nacionalcatólica", escrita en forma de lúcido y entrenido ensayo por Andrés Sopeña y adaptada ahora a la escena.

El segundo porque nos sitúa nuevamente en el ámbito de los clásicos, con uno de los personajes más universales de Molière, "Tartufo", aunque sea en una versión libre de Fernando Fernán Gómez, que abrevia los preliminares de la obra original, reaviva el personaje al presentarlo no como la creación del comediógrafo francés sino como la representación de un actor y crea un metalenguaje, en torno a este símbolo de la hipocresía.

El cartel de la obra reproduce la portada del libro de Sopeña

"El florido pensil"

Bajo la dirección de Fernando Bernués y Mireia Gabilondo, cinco actores adultos rememoran la educación nacionalcatólica que sufrieron y se convierten en aquellos niños de la década de los cincuenta, pero también en sus profesores, padres y hasta en los inspectores.

Tanttaka Teatroa lleva a escena el ensayo de Andrés Sopeña, a través de una sucesión de sketches que ponen en solfa una educación represora y propagandística, de castigos y culpas, limitada y limitadora, a través de la memoria, el humor y la perplejidad de sus protagonistas.

Esos adultos-niños son: Aguirre (Carles Canut/Ricardo Moya), Alberdi (Zorion Eguileor), Artola (José Ramón Soroiz/Juan Viadas), Briones (Paco Sagarzazu) y Jáuregui (Enrique Díaz de Rada/Adolfo Fernández). La escenografía es de Fernando Bernués.

La función dará comienzo a las 8,30 de la tarde en el Principal.

Calidad y variedad en el programa

Hasta el momento la calidad del festival ha sido buena y a pesar de haberse centrado en dos autores, también hemos tenido variedad en las propuestas escénicas e interpretativas. Se inició el 15 de septiembre con esaromántica historia de amor y libertad que es la "Mariana Pineda" de Federico García Lorca, dirigida por Joaquín Vida y con Carmen Conesa y Manuel Bandera en los papeles principales. A ambos actores les falta aún curtirse en las tablas, ya que lo suyo ha sido hasta ahora la televisión y el cine, medios que frecuentemente no tienen demasiado que ver con el teatro. Les acompañó Emilio Gutiérrez Caba en una breve pero autorizada interpretación. En conjunto, la escenografía con telones pintados a la antigua usanza y una equilibrada dirección de actores gustó. Llegó después la "Yerma" de Lorca, Narros y el Centro Andaluz de Teatro, un montaje hermoso, tenebrista, de contraste entre la tierra y el agua, que jugó con la baza de un buen trabajo colectivo. "El Señor Puntila y su criado Matti" de Bertold Brecht llegó con el marchamo de calidad y rigor de Teatro de la Abadía y un gran trabajo coral en el que destacó Lluís Homar. El viernes y el sábado vimos el colorista espectáculo de Teatro de la Danza, dando vida "de carne y hueso" a los títeres con los que Lorca contó, en dos versiones distintas en tiempo y lenguaje, la tragicomedia de Cristobita.

No habrá XIV "Ciclo de Iniciación al Teatro" por decisión del Ayuntamiento

ENRIQUE GONZALEZ (*)

Tras trece ediciones ininterrumpidas, en este curso escolar no se realizará el CICLO DE INICIACION AL TEATRO. El Departamento de Cultura del Ayuntamiento considera que la importante ampliación de funciones de teatro infantil en el Principal, cumple los objetivos del Ciclo y por lo tanto éste se debe suprimir.

Cuando una actividad se agota, cuando sus resultados merman de forma continuada, cuando agoniza sin posibilidad alguna de arreglo, hay que poner el punto final; pero cuando una actividad, como el Ciclo de Iniciación al Teatro, está en plenitud de facultades, cuando cuenta con el respaldo de colegios y con el entusiasmo y fiel seguimiento de los escolares, cuando sus frutos se recogen en abundancia, suprimirla es una decisión muy arriesgada.

La oferta teatral que, destinada al público infantil, está programando el Departamento de Cultura en el Principal es muy buena, importante en cantidad y equilibrada en calidad. Desde estas líneas animo a los colegios palentinos a que asistan y participen de lleno.

Pero si en lo teatral supera en muchísimo a lo que se venía haciendo en el Ciclo de Iniciación, en lo educativo y en lo participativo, nunca se parecerá, ni de lejos, a lo que el Ciclo ofrecía.

Durante siete sesiones, los escolares veían obras de teatrao que estaban íntimamente unidad por un hilo conductor muy pensado. Durante tres meses los niños y niñas de varios colegios, ayudados por maestros y maestras incansables, preparaban con una ilusión sin límites la obrita de teatro que iban a representar en la última sesión del Ciclo.

Cualquier persona que hubiera asistido a esta sesión a cargo de los escolares, se hubiera dado cuenta de que el Ciclo de Iniciación al Teatro era algo vivo, ilusionante, inolvidable.

Y por qué no hablar de las publicaciones que cada año veían la luz en el Ciclo. En muchas casas palentinas y en casi todos los colegios, hay un precioso diccionario teatral, varias publicaciones sobre autores y sus obras, algunas tiernas historias y decenas de cuadernillos de apuntes. El Ayuntamiento, cuyo nombre figura en cada una de esas publicaciones, debiera sentirse muy orgulloso de esa labor.

La última sesión de cada ciclo siempre la han protagonizado los alumnos con obras breves

Podían haber convivido perfectamente la programación en el Teatro Principal y el Ciclo y eso es lo que más tristeza me ocasiona. Se acaba de un plumazo con algo que está siendo descubierto en otras ciudades y copiado sin rubor. En Palencia lo teníamos desde hacía trece años.

No quiero extenderme más, sobre todo cuando la emoción está a punto de rebasar los debidos límites y el corazón quiere quitar la palabra a la cabeza. Una cariñosa despedida para los maestros y maestrasa que tanto nos apoyaron -alguna maestra ha asistrido con sus alumnos los trece años-.

El Ayuntamiento ha decidido suprimir el Ciclo de Iniciación al Teatro. Palencia pierde el Ciclo de Iniciación al Teatro.

(*)Enrique González es el director de Zarabanda

M.C.D.2022

La actriz Mary Paz Pondal recita a Federico García Lorca

REDACCION

Caja España ha querido sumarse al año del centenario de Federico García Lorca y ha programado en itinerancia un recital de la actriz Mary Paz Pondal, que el próximo sábado concluirá en Palencia su gira. Será en el Auditorio de Mayor 54, a las ocho de la tarde.

El espectáculo lleva por título "Mi Querido Federico... algo sobre la vida y la obra de un poeta llamado FEDERICO GARCIA LORCA". La dirección es de Fernando Pereira y la escenografía de Pere Francesch. Han colaborado en el montaje el propio Pereira poniendo voz a García Lorca y Paco Galindo poniendo la suya a Salinas.

Mary Paz Pondal recitará e interpretará los poemas "Gacela del amor desesperado", "La Guitarra", "Canción del jinete", "Romance sonámbulo", "Aire nocturno", "La cogida y la muerte", "La sangre derramada", "Es verdad", "Oda a Salvador Dalí", "Los pelegrinitos", "Los mozos de Monleón", "La aurora de Nueva York", "Romance de luna, luna", fragmentos de las obras teatrales "Doña Rosita la soltera", "Mariana Pineda", "Bodas de Sangre" y "Yerma" y nuevamente poemas para cerrar: "Muerte de Antoñito el Camborio", "Gacela de la muerte oscura" y "Poemas inéditos".

A lo largo del espectáculo-homenaje a Lorca se escucharán música y canciones de Falla, Albéniz, Rimsky-Korsakov, Granados, Grieg, Häendel, Paco de Lucía, Manzanita, Augusto Algueró, Sabicas, Bou, Redman, M.Cano y del propio Federico.

En el programa de mano, Mary Paz Pondal recuerda que sus principios en el mundo del teatro fueron los de la poesía y recuerda también que desde hace diez años tiene su propia compañía con Fernando Pereira, paralizada de momento para hacer este recital de amor y entrega a Federico García Lorca.

Ha muerto el sacerdote agustino P. Ramiro Rojo

Veintiún años llevaba trabajando apostólicamente en la capital palentina

Apenas iniciado el curso académico 98-99, un hecho luctuoso ha llamado bruscamente a las puertas del Colegio-Seminario "San Agustín" de la capital, con la muerte, el 22 de septiembre, del P. Ramiro Rojo, uno de sus miembros más relevantes.

JOSE VILLEGAS DELGADO

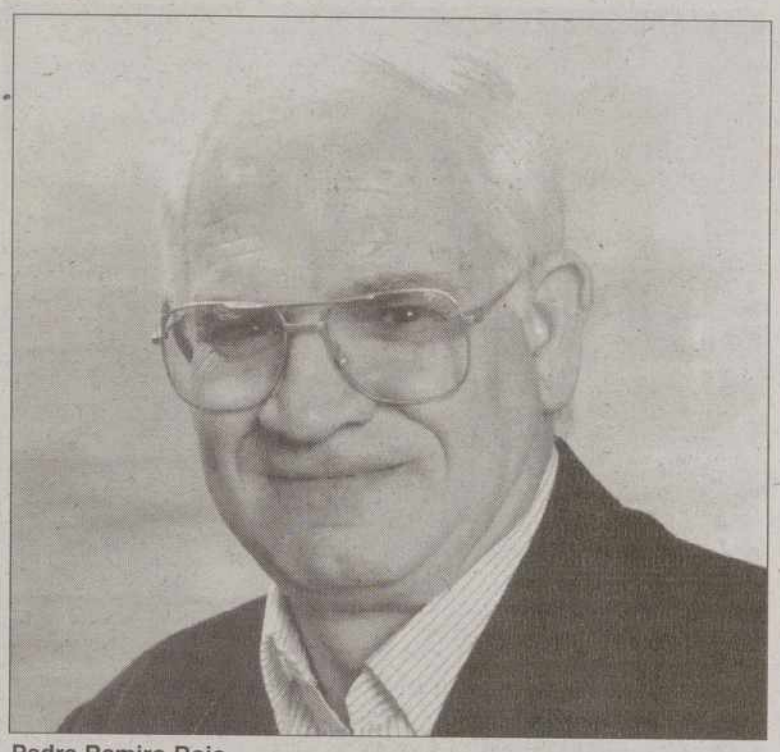

Padre Ramiro Rojo

Terminadas felizmente las tareas escolares, Ramiro se fue de vacaciones a su tierra alcarreña. Pero el final de su vida estaba escrito en el Libro de la Vida, y no pudo volver ya a Palencia, la tierra que le acogió durante varias décadas, a la que amaba tanto y por la que tanto se desveló.

Un tumor, tan larvado como galopante, le trasladó de Guadalajara a Madrid, donde la medicina sólo pudo atestiguar la malignidad de la dolencia y la certificación de su cercana muerte, cosa que ocurrió el día 22 de septiembre en un hospital de la Capital de España.

El P. Ramiro había nacido en Valdeavellano (Guadalajara) en 1936. Con 12 años se acercó a nuestra ciudad, donde realizó el Bachillerato y vistió el hábito agustiniano. Tras acabar la carrera sacerdotal en el Monasterio de La Vid (Burgos), donde se ordenó presbítero en 1961, pasó a Salamanca, en cuya universidad adquirió el licenciado en Filosofía pura.

Y de inmediato a trabajar apostólicamente por los diversos colegios, parroquias, casas de formación... que la Orden Agustiniana regenta en Madrid, Ceuta, Burgos... y, sobre todo, en Palencia.

Aquí trabajó como formador del seminario agustino durante 21 años; si a ellos se añaden los seis que estuvo como estudiante habrían sido 27 años los que residió en nuestra capital.

De sus desvelos por el prójimo saben mucho su colegio, los párrocos de la provincia palentina, la juventud de ambos sexos, las religiosas, los exalumnos... y todas las personas que tuvieron alguna necesidad y acudieron a él en demanda de ayuda.

Ramiro encontraba tiempo para todo: lo mismo impartía clases (Filosofía, Latín, Literatura...), que predicaba la Semana Santa en el pueblo más lejano y abandonado (era un excelente predicador), que dirigía a un grupo de matrimonios, que presidía la CONFER o asistía al Presbiterio Diocesano, que acompañaba a los alumnos en las diversas convivencias tenidas dentro o fuera del colegio, que dirigía el deporte escolar.

De todo ello tenía abundantes conocimientos y sobre todo mucha voluntad para llevarlo a cabo, apoyado siempre en los valores del espíritu.

Ramiro fue un hombre de carácter inquieto y dinámico, de una gran capacidad de trabajo, ágil para captar y asimilar las distintas situaciones de las personas; sociable al máximo, con una rara habilidad para hacer amigos. El teléfono y la correspondencia epistolar eran parte de su tarea diaria. La amistad, el servicio, la alegría, las ganas de vivir, la sinceridad, a veces con tintes de polémica, el consejo atinado, y sobre todo la fe en los valores del Reino, fueron algunos de los regalos con que el cielo le obsequió.

"¡Qué pena, tener que dejar este mundo, con la cantidad de cosas que aún me quedan por hacer!", dijo poco antes de morir.

Los funerales tenidos en la Iglesia agustiniana de "San Manuel y San Benito" de Madrid fueron toda una manifestación de duelo popular. Cien sacerdotes y numerosos fieles estuvieron presentes en la concelebración eucarística, que presidió el Superior mayor de los agustinos. P. Alejandro Moral.

Para el público palentino se tendrá en el Colegio "San Agustín" de Palencia (Av. de Madrid, S/N), una misa por el eterno descanso de su alma,mañana lunes, día 28 del presente mes, a las 7,30 de la tarde. La presidirá el obispo de la Diócesis.

Hoy domingo entran en vigor los horarios de invierno de RENFE

REDACCION

RENFE modificará sus horarios este domingo para adaptar sus servicios al periodo invernal.

Castilla-León Express

La principal novedad que afectará a Castilla-León consistirá en un nuevo servicio Castilla-León Express entre Valladolid y León, que sustituye al tren Regional que salía a las 7: 30 de la capital vallisoletana. El nuevo tren mantiene la hora de salida, pero llega a León con 14 minutos de adelanto sobre el servicio anterior, es decir a las 9,25 horas. Este tren, más moderno, incorpora megafonía, aire acondicionado y teleindicadores de hora, temperatura y de las distintas paradas.

Tren Regional

Otra novedad, que afecta a León será el adelanto de dos horas en la salida del tren Regional Gijón-León. A partir del cambio de horarios, saldrá de Gijón a las 18:15 horas, en vez de las 20:15. Este cambio ha venido promovido por la petición de numerosos clientes.

Los trenes regionales que circulan entre Valladolid y Salamanca verán reducido su tiempo de viaje hasta en diez minutos sobre los trenes que han circulado hasta ahora.

Grandes Líneas

En este servicio, las modificaciones consistirán en el cese de circulaciones de los trenes de temporada, como el Estrella de Galicia-País Vascoy el tren-hotel Rosalía de Castro (Galicia-Barcelona). Otros trenes que cambian sus días de circulación serán el Diurno Barcelona-Galicia y el Estrella Pío Baroja (Salamanca/Zamora-Barcelona). Estos trenes pasarán a circular en días alternos, excepto en fechas punta, que volverán a circular a diario.

ESCUELA SUPERIOR DE TECNICAS PARASANITARIAS
cursos profesionales
MASAJE
ACUPUNTURA
MATRICULA ABIERTA HASTA 14 OCT
el curso consta de masaje deportivo, masaje occidental, masaje chino. DURACION 11 MESES
Parte de las clases impartidas por profesorado chino. DURACION 2 AÑOS
PALENCIA
C/. Mayor, 15-3º E.
979170157
HORARIO FUERA DE TRABAJO
ENTREGA DE DIPLOMAS POR LA FEDERACION NACIONAL
7 CENTROS EN ESPAÑA
PREMIO LEGIO DE ORO AL PRESTIGIO, POPULARIDAD, CALIDAD E IMAGEN

M.C.D.2022

ROMI denuncia una vez más el rechazo hacia las familias gitanas

La Asociación de Payas y Gitanas tendrá que iniciar el nuevo curso sin un local

La Asociación Payas y Gitanas ROMI inicia un nuevo curso, intentando superar el desánimo que producen ciertas dificultades y situaciones, como la persistencia del rechazo a las familias gitanas, la forma en que se lleva a cabo su realojo, o la falta de un local de reunión.

LOURDES MARTIN (*)

A pesar de la poca respuesta en junio al Festival de Apoyo a las Culturas Gitana y Saharaui, donde treinta y cinco jóvenes payos/as y gitanos/as demostraron que la convivencia es posible y enriquecedora, nuestra intención es reiniciar el funcionamiento del Centro Cultural.

Tendrían que haber comenzado ya las clases de guitarra, flamenco, cestería, teatro, rap, formación de jóvenes voluntarios y grupos infantiles de ocio, pero aún estamos sin local al tener que abandonar el que utilizábamos por protestas de los vecinos.

Pero lo que más duele y desanima es ver cómo, después de tantos años de trabajo contra la marginación y por la tolerancia de muchos grupos, asociaciones y colectivos de nuestra ciudad y provincia, las que más pueden son las reacciones de rechazo y las que más se oyen son las voces de "fuera", "no os queremos aquí"...

Las otras voces

Ahora hace falta escuchar esas otras voces, las que hablan por las conciencias que no soportan las injusticias, el más absoluto abandono de los derechos humanos y la miseria en grado extremo.

El día 25 de septiembre la Junta de ROMI visitamos a la "abuela Juana". También nos informamos sobre la situación de Teresa, Pedro y sus ocho hijos.

Juana Gabarri Pisa nació hace 84 años en Melgar de Fernamental y pronto se trasladó a Palencia. Aquí tiene enterrado a su marido. Ella también quiere morir aquí y reposar junto a los suyos.

Lo dramático es que de ella dependen sus cuatro nietos: Maribel, Raquel, Ulises y Ana, a los que atiende desde hace ocho años que están sin padres.

Sujetando las lágrimas y la rabia de sentir que no se merecen esto ni ella ni sus nietos, escuchamos como nos cuenta que después de desalojarla de Carrechiquilla se ha quedado sin casa y sin nada, ya que la que le estaban construyendo en el Prado de la Lana ha sido parada por una denuncia.

En estos momentos están los cinco en una mínima habitación de una casa vieja, en la que se aloja un hijo con diez miembros de familia. Aquí las condiciones tampoco son buenas.

El caudal de agua es escaso, no pueden poner la lavadora, tampoco tienen agua caliente y el mobiliario es mínimo, sin armarios ni somieres, ya que no hay espacio para los de todos.

Juana Gabarri con sus cuatro nietos, en el Prado de la Lana

La abuela Juana, con su voz cascada y triste, pide ayuda: "que me den la casa o el dinero", quiere un hogar para sus nietos y que sigan asistiendo a la escuela como siempre lo han hecho.

Teresa y Pedro también están indignados con lo que les ha pasado: "¿dónde vamos a vivir con nuestros ocho hijos?". Se han quedado sin casa, tampoco pueden construir en Monzón la que se les prometió. Los titulares de los periódicos apuntan a que el problema está resuelto, pero ¿resuelto para quién?.

Recordamos cuando se construyó el poblado de Carrechiquilla. Detrás de ese proyecto estuvieron muchas personas e instituciones: Cáritas, Sonia Lalanda como concejala de Bienestar Social, MEC, etc... Muchos para alojarlos y ¿quién está detrás de echarles?.

Una vergüenza que no debe ser consentida

Nos sentimos avergonzadas de esta situación y pedimos que así lo manifiesten las personas que lo conocen y todos los que piensen y sientan que esto no se puede consentir.

Seguimos opinando, tal y como nos hemos manifestado en otras ocasiones, que el realojo de familias de las casas que tiran o poblados que desaparecen, se está haciendo muy mal.

Es inhumano sacar a estas familias de los núcleos de población, ya que se les anula cualquier oportunidad de convivencia y promoción y, por supuesto, además de aumentar sus dificultades domésticas cotidianas, esas mujeres, niños y jóvenes no pueden asistir a las actividades extraescolares, de promoción profesional, culturales y de ocio y tiempo libre, que organizan instituciones y asociaciones.

Tampoco en estos enclaves -Tejera, Cementerio- hay una sala, un lugar para poder establecer allí labores sociales y educativas.

Creemos que es un deber de las Instituciones evitar dar pie a esas manifestaciones masivas en contra de familias gitanas, realizando un plan de realojo digno y consensuado, distribuyendo a estas personas por diferentes barrios.

Un plan respaldado por Instituciones, fuerzas políticas y grupos sociales. Porque la marginación nos mancha a todos y solucionarla es responsabilidad de todos.

¿Alguien ha pensado cómo se pueden sentir esos niños y niñas que nunca han tenido nada, con una vida difícil y en condiciones de extrema pobreza y ahora se les echa de todas partes? ¿Es que no hay futuro para ellos?.

Estas y otras situaciones de las que nos han hablado pero que no conocemos directamente, son conocidas por trabajadores sociales, personal del Ayuntamiento, profesorado, Tutelar de Menores.

No se puede seguir tapando.

Creemos que tampoco es necesario mucho presupuesto para solventar estos casos tan graves: por supuesto mucho menos que para cambiar el pavimento de la calle Mayor, organizar "Las Edades del Hombre" o una semana de fiestas.

Nueva Junta Directiva y primeras actividades del curso

La Asociación ROMI tiene nueva Junta Directiva desde hace una semana. Ahora ocupan sus cargos Rocío Barrul (presidenta), Luz Matilla (vicepresidenta), Mª Carmen Higelmo (secretaria), Isabel Zamora (tesorera) y Estrella Hernández, Adela Fernández, Lourdes Martín, Mª Mar Lozano, Lourdes Carrancio, Rosa Sancho y Araceli Fernández de vocales.

La primera actividad organizada ha sido un campamento en Salcedillo, con una gran respuesta de asistencia de niños gitanos de La Tejera, Cementerio, Prado de la Lana, El Cristo y Pan y Guindas y una docena de niños/as payos.

Un total de cincuenta niños atendidos por alumnas del curso de Garantía Social "Ayuda a Domicilio" del MEC y monitores voluntarios del grupo juvenil "Blanco y Negro".

Agradecemos a la Diputación y al Centro "Luis Guanella" la posibilidad de haber podido realizar esta actividad, en la que hemos visto disfrutar y sonreir a niños y niñas, que tienen pocas ocasiones para hacerlo.

Y como el desánimo no cabe dentro de nuestro proyecto, seguiremos adelante con el objetivo de conseguir la convivencia payos y gitanos y la promoción de la mujer, como motor del cambio.

En los próximos días iniciaremos un nuevo curso dentro del Programa de Educación de Adultos del MEC, dirigido principalmente a la formación de mediadoras gitanas.

Comienza asimismo un nuevo curso de Auxiliar de Peluquería de la Junta de Castilla y León, los de Alfabetización y Guitarra subvencionados por el Ayuntamiento y un nuevo Plan de Desarrollo Integral y Prevención de Población de Riesgo, también de la Junta.

Esperamos contar además con un nuevo curso de garantía social, en el perfil de Peluquería.

En próximas fechas celebraremos el día de la Constitución y el día de los Derechos Humanos. Esperemos que sean muchas las voces que se unan a las nuestras y poder, así, decir que por fin en nuestra ciudad, en nuestra provincia, se cumplen la Constitución y los derechos del niño y de la persona.

(*)Lourdes Martín es una de las fundadores de ROMI y actualmente ocupa una vocalía en su Junta Directiva.

Los alumnos de la Escuela de Turismo acaban sus prácticas estivales

REDACCION

El día 15 de septiembre se ha dado por finalizado el periodo de prácticas estivales de los alumnos de la Escuela Superior de Turismo de Palencia, por parte de su dpto. de prácticas.

El balance de éstas ha sido altamente positivo, tanto por el número de de participantes, como por la calidad y diversidad que las ha caracterizado.

Bernardo Negueruela, Director gerente y uno de los administradores de la Escuela, resaltó la importancia de la realización de las prácticas, como complemento indispensable en su formación integral, de cara a su próxima incorporación al mundo laboral. Asimismo, agradeció a los diferentes particulares e instituciones, que han acogido alumnos para su realización, pues gracias a sus aportaciones al proceso formativo, se logrará que Palencia cuente con un gran número de profesionales, bien formados, que se espera que puedan reportar a la sociedad palentina en general, y al desarrollo del turismo grandes aportaciones.

Las prácticas se han desarrollado en un importante número de hoteles, asociaciones de vecinos, oficinas de información turística dependientes de distintas administraciones, Junta de Castilla y León, además de los Aytos. de Palencia, Guardo, Aguilar y otras localidades.

El plan formativo de la Escuela, que ha sido adoptado por otros centros universitarios, contempla la realización de un gran número de prácticas, que derivan en un titulado con experiencia, que es lo que principalmente se demanda en el sector. Las prácticas realizadas durante el curso, se ven reforzadas en la época veraniega, con su mayor duración y jornada.

Tal es la importancia que se da a este capítulo, que para el curso 98/99, la E.S.T. de Palencia ha creado un departamento independiente para las prácticas, (dirección, coordinación, gestión y asesoramiento), al frente del cual se ha puesto un técnico con gran experiencia.

Como cada curso, se procederá al entrega de los correspondientes certificados a todos los alumnos que han participado en el programade prácticas y a su reflejo en el libro personal de cada estudiante, para su posterior acreditación.

Durante el pasado curso, los aproximadamente 130 han realizado una media de dos meses de práctica cada uno de ellos, de toda índole: todas las áreas de hoteles, Agencias de Viajes, camping, turismo rural, gestión de establecimientos, organización de viajes, trabajos de consultoría turística, de evaluación, de guías de grupos, de informadores locales, etc.

M.C.D.2022

TARDE DE TOROS

Bienvenido sea "El Juli", un auténtico revulsivo para la fiesta de los toros

El joven diestro formó una auténtica revolución el pasado viernes en la plaza de Valladolid

Cierto. Julián López "El Juli" ha traído aires nuevos a la fiesta nacional, habiéndose convertido ya en el auténtico revulsivo de la misma. El viernes dio una lección de tauromaquia en Valladolid.

MANOLO ILLANA

Finaliza hoy domingo la Feria de Valladolid con una corrida de toros en la que está anunciado ganado de Joao Moura para un mano a mano entre los dos toreros locales David Luguillano y Manolo Sánchez, con el agradable aliciente de la actuación por delante, y también con dos toros, del caballero rejoneador Pablo Hermoso de Mendoza. De esta forma, y con este cartel, se vuelve a la tradición de aquellas corridas de toros en las que abría plaza un rejoneador. Tiempos ya lejanos de Angel Peralta, Alvaro Domecq o Josechu Pérez de Mendoza, por citar tan sólo algunos de los más destacados.

El verdadero aliciente de esta corrida está cifrado en la rivalidad de los toreros locales, cada uno de ellos con su legión de seguidores. Los dos toreros llegan a este tramo final de la feria con el bagaje de sus salidas a hombros en su primera actuación en la Feria, después de que Manolo Sánchez no saliera del aburrimiento generalizado que marcó el desarrollo de la corrida del pasado sábado, donde sustituyó al lesionado Rivera Ordóñez. La expectación era grande y la decepción y el aburrimiento también.

Una Feria en la que los problemas con el ganado han estado presentes prácticamente todos los días, y en la que han sido muy pocos los que el sorteo se ha celebrado a la habitual hora de las doce de la mañana. El tiempo ha sido benévolo hasta el pasado viernes, fecha en la que el agua se hizo presente cobrando protagonismo, sin que ello fuera inconveniente para que esa tarde se viviera con intensidad la presentación de Julián López "El Juli", que al final salió a hombros en compañía de Enrique Ponce.

Como otras muchas, fue entrando en ambiente a medida que transcurrían los días. Porque si hubo una buena entrada la primera tarde en el festejo de rejones, en el que tomó la alternativa el local Sergio Vegas y el portugués Joao Moura dio toda una señora lección de toreo a caballo, bajó en intensidad el lunes, a pesar de que esa jornada el cartel estaba compuesto por los tres jóvenes valores que más suenan en estos momentos. Fenómeno que no llega a entenderse muy bien del todo, porque si los aficionados están clamando con fuerza por la presencia en los carteles de gente nueva y con ganas, no es de recibo que la plaza registrase la más floja entrada del abono. Está claro que el público lo que quiere es ver las caras de los matadores más conocidos, dando igual el momento por el que atraviesan.

Triste fue la despedida de Ortega Cano el martes día 22, volviendo a poner de manifiesto que no atraviesa un buen momento, exactamente igual que demostró en Palencia. Esta tarde David Luguillano, en su primer paseillo en la Feria, abrió la Puerta Grande y vimos a un Jesulín totalmente distinto al de otras temporadas ante un bravísimo ejemplar del Puerto de San Lorenzo, que a la plaza salió como sobrero. Este toro será, indiscutiblemente, el toro de la Feria y uno de los mejores toros de la temporada.

Joselito ha pasado por Valladolid de puntillas, demostrando, como ya vimos en Palencia, que no se encuentra en su mejor momento. Hemos vuelto a encontrarnos con el Manolo Sánchez de sus mejores tiempos, pletórico de arte y sensibilidad. La clase de este torero, reconocida por propios y extraños, volvió a resurgir ante un bravo ejemplar de la ganadería de Carmen Borrero. Es una pena que este matador se haya entretenido en los últimos tiempos. Puede resurgir en cualquier momento para volver a entrar en el circuito de los grandes.

El cartel estrella del abono cumplió de sobra con la expectación que había despertado. No importó ni el agua ni el frío, ni que la corrida diese comienzo con más de media hora de retraso. El lleno fue impresionante, con la reventa más arriba de las nubes. Había que ver a Julián López "El Juli" en el compromiso más fuerte en suelo español desde la tarde reciente de su alternativa. Además, esa tarde del viernes, estaba acompañado por Joselito y Enrique Ponce. Es verdad que lo del Juli es distinto. No le asustó la plaza, el ambiente o el peso de los compañeros de cartel. Vino a lo suyo. Cortó dos orejas, y salió a hombros por la Puerta Grande, dejando atrás la hermosa realidad de su toreo vibrante, efectivo y espectacular. Prodigioso con el capote, natural con la muleta, torero de principio a fin. Resuelve con prontitud, improvisa como si de un veterano se tratase. En definitiva, que torea como los propios ángeles. Sigue enfervorizando al público y de seguir por ese camino será un torero de multitudes. Claro que esa tarde no se quedó atrás, más bien todo lo contrario, Enrique Ponce. El de Chivas dictó otra lección de las muchas que lleva dadas. No le pesa la temporada y la mayor parte de los toros le siguen valiendo. Los dos salieron a hombros y la ilusión del público no se vio decepcionada.

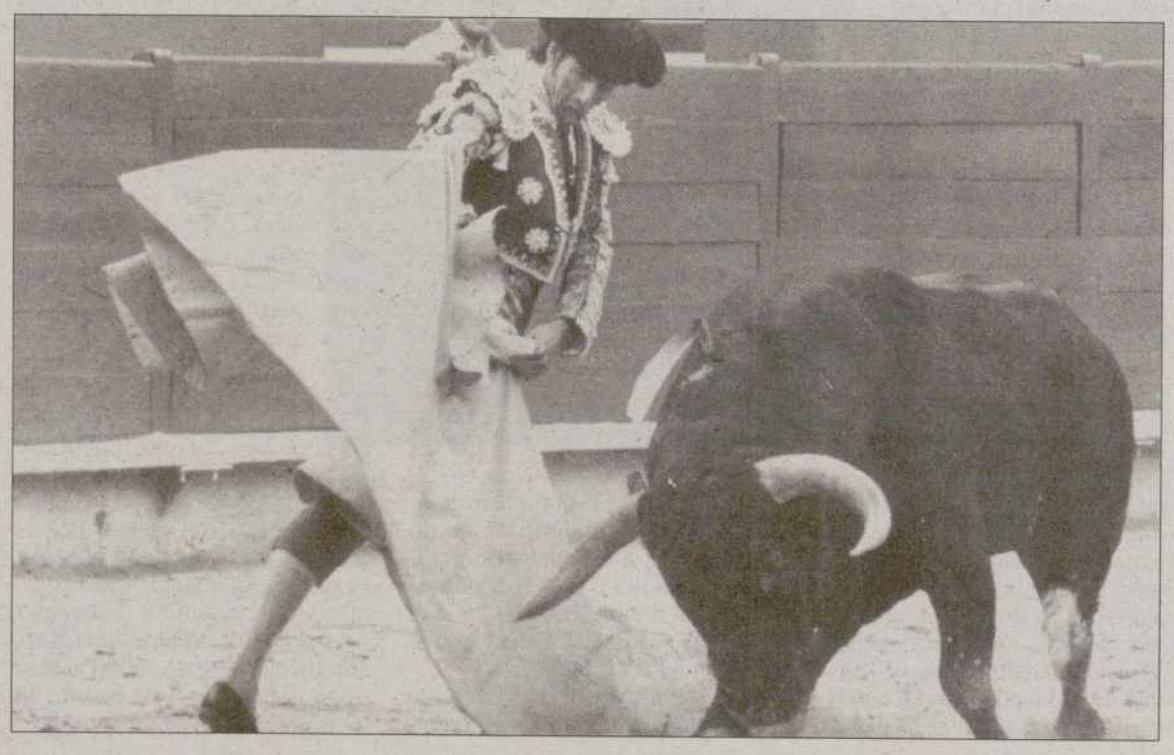

LANCES

■ EL JULI

Torero y maestro de multitudes

Hay que volver a insistir sobre este nuevo matador. Hacía tiempo que en el mundo de los toros no se producía un suceso de semejantes características. No se sabe lo que el tiempo pueda decidir sobre este maestro. Sí es cierto que su presencia en la fiesta ha significado un revulsivo. No sólo para los públicos, sino también para los compañeros. Algo que buena falta estaba haciendo. Conecta con las masas en la plaza y en la calle. Lo suyo es un suceso.

■ TROFEOS

Comienzan las entregas de trofeos

Aun sin finalizar todavía la temporada, faltan ferias de la importancia de la de Otoño en Madrid o el Pilar en Zaragoza, ya comienzan a tomar cuerpo las fiestas preparadas para la entrega de trofeos a los mejores de la temporada. Este es el caso de la preparada el próximo jueves en Madrid por la cadena de hoteles Foxá para entregar el cartel de oro a los triunfadores de la Feria de San Isidro. Un premio que se ha ido consolidando entre los más importantes.

■ JOSE TOMAS

Concluye la temporada el martes

El torero de Galapagar tiene previsto finalizar la temporada el próximo martes. Deseando está el torero que llegue esa fecha. Ha sido para él una temporada de máximo compromiso y gran responsabilidad. Desde Madrid su presencia ha sido imprescindible en todas las ferias y en los carteles más fuertes, arrastrando tras de sí ese aire que sólo los privilegiados consiguen. José Tomás, que pronto vendrá a Palencia a recoger su trofeo, descansará unos días.

■ ESCALAFON

Se juntan dos generaciones

Sin entrar a valorar el número de festejos toreados por algunos matadores, que en muchos casos es lo de menos, sí será importante destacar el hecho de que para la próxima temporada se van a dar la mano en las plazas dos generaciones de toreros. De una parte la de los que llevan ya unos cuantos años mandando en los carteles y toreando todas las ferias y de la otra la nueva sabia que llega pidiendo guerra con todas las consecuencias. Esta situación será, sin duda, muy buena para la fiesta de los toros.

M.C.D.2022

AMPUDIA

Fiesta de San Miguel Arcángel

Una entrañable celebración parroquial, de gran significación religiosa y costumbrista

La fiesta de San Miguel es motivo de reflexión y esperanza para la parroquia de Ampudia, que camina bajo la protección del Arcángel. Hogar de todos, la Comunidad Parroquial lo es de acogida y acompañamiento, defensa eficaz de los valores humanos.

ASCEN DEL VALLE

Panorámica de Ampudia/ ARCHIVO

El nacimiento a la vida de la fe es lo mejor que le puede ocurrir a una persona. Un regalo así da plenitud a su existencia, sentido a todo, apertura a horizontes insospechados, esperanza firme ante los desafíos de un mundo complejo, confianza absoluta en Alguien por el que muchos son capaces de entregar y desgastar la propia vida.

Estoy recordando ahora a tantos ampudianos consagrados, más de treinta, que nacieron en el pueblo y cuya vida floreció a la sombra de la torre de San Miguel. Un ambiente cálido y sereno hecho de cosas sencillas propició una fuerte vocación. La variedad de tareas y misiones de estos chicos y chicas, hoy adultos, es inmensa. Dedicación a enfermos mentales, acogida a personas sin hogar, enfermos, ancianos, drogadictos...Hay otros que se dedican a la enseñanza o desarrollan su labor en cualquier parroquia de un escondido pueblo o barrio urbano. Gentes de institutos seculares que luchan por la promoción de la mujer y defensa de su dignidad. No existen fronteras para ellos y ellas y están dejando huella en la India, Colombia, Venezuela, Puerto Rico, Madrid o en el más apartado rincón de la geografía española.

El mundo es su casa y hacen de ella un hogar donde brillan la fraternidad y el amor que un día prendió en ellos, gracias al ambiente sereno, dinamizador y generador de ilusiones nobles que les infundió la parroquia.

¿Qué hubiera sido de estos muchachos y muchachas sin el apoyo y la alegría de una Comunidad Parroquial? ¿Hubieran llegado a esa entrega de sí mismos en favor de los otros como lo están haciendo? ¿La salvación y liberación que anuncian estaría presente hoy en tanta gente desesperada, envuelta en soledades y desamparo físico y moral?

Es maravilloso comprobar que las parroquias son realidades vivas. Espacios para lanzarse a la aventura y conquista de una sociedad más justa y fraterna. Estímulo fuerte para ir por la vida haciendo el bien.

Programa de actos

Tras el bullicio de las fiestas patronales en honor de Nuestra Señora de Alconada, la festividad de San Miguel, titular de la parroquia, cierra el ciclo veraniego, presentando un carácter más familiar y recogido, que va calando en las nuevas generaciones, fieles a la tradición heredada de sus mayores.

A la vera de la torre de San MIguel, el lunes, día 28, cuando anochezca, voltearán las campanas alegres, sonará la música de la dulzaina y se prenderá la gran hoguera que aglutina a todo el vecindario. Un panecillo acompañado de patata asada, chorizo o sardina (según toque cada año) completará la algazara y el contento. Los niños y jóvenes competirán por lograr el mejor salto desafiando a las brasas y al fuego mientras los mayores contemplan expectantes sus cabriolas y piruetas.

El martes, día 29, alegres dianas y pasacalles convocarán a fiesta. Después, la procesión por las calles y plazas con el Arcángel, seguida de misa solemne y el himno de la parroquia. Se completará el día con juegos populares.

La Asociación de Pensionistas y Jubilados, que lleva el nombre del Arcángel, además de participar en los actos religiosos, disfrutarán de animada comida de socios, dedicándose después a juegos y canciones de antaño.

Las minúsculas fiestas locales siguen manteniéndose. Florecen cada año como garantía de permanencia y enriquecimiento del entorno rural, conservando su raíz y popularidad, frente a otras formas vacías de contenido que pudieran degenerarlas.

La Torre de San Miguel

ASCEN DEL VALLE

Todo el cúmulo de historia y arte que alberga Ampudia queda ennoblecido por la Torre de San Miguel, cuya aguja rasga el cielo.

Iniciada en el siglo XIII, posee siete cuerpos separados por impostas. Pero fue el 28 de febrero de 1541 cuando el maestro de cantería Juan de Escalante, vecino de Valladolid, proyectó completar su construcción. Se concluyó en agosto de 1561. Trabajó en su remate Gaspar de Solórzano. La piedra, muy buena, fue extraída de las canteras de Rayaces, de los pagos de San Martín y de Villarramiro, pagándose por cada carretada real y medio, según consta en los documentos.

La torre mide 62 metros de altura. Tiene numerosos contrafuertes, pilares y balaustradas. Los ampudianos le dan el cariñoso apelativo de la "Novia de Campos" y también "Giralda de Campos". Otros la llaman la "Bella de Campos". La adornan más de cuarenta chapiteles (popularmente bolinches), midiendo diez metros los cuatro que guarda la linterna. Por su forma, la torre recuerda a las custodias de Arfe que salen en las procesiones del Corpus Christi.

Justo en lo que se llama "el primer corredor", adornado con soberbia balaustrada y decoración de floreros, se monta el campanario. En 1589 se colocaron las primeras campanas, realizadas por los maestros Juan Fernández de Otezo y Pedro de Yola. Hasta ocho tienen cabida en dicho espacio. Hay dos muy grandes, ofreciendo una de ellas esta bonita inscripción: "Campana María me llamo. Cien quintales peso. Si no me lo queréis creer, cogedme a peso".

El lenguaje de las campanas es muy solemne y expresivo. Tres de ellas llamadas "Alegres" invitan a los cristianos a celebrar las Fiestas de la Virgen, Navidad, Año Nuevo, Pascua y vísperas de algunos santos de marcada devoción. Unas campanillas las acompañan con su sonido claro y evocador. Son las del Cimbalillo y de San José. Otras dos se denominan "Animas" y en tiempos pasados tañían la noche entera del 1 al 2 de noviembre, Fiesta de los Difuntos, y durante todo el mes al ponerse el sol. Una sexta posee un sonido especial y lloraba la muerte del niñito que aún no había hecho su Primera Comunión. Las otras dos campanas, llamadas de "repique", se tocan cuando muere una persona adulta, informando si es hombre o mujer. Tres repiquetes para el primero y dos para ella. Otra campana es la encargada de llamar a misa los domingos ordinarios. De ahí las expresiones "Tocan a fiesta"; "Son las campanas alegres". "Tocan a rebato" (fuego); "Es toque de ánimas"; "Tocan a muertecillo"; "Tocan al rezo del Angelus", acción esta que se repetía al amanecer, en la mañana y cuando anochecía. Y qué decir de la campanilla que humildemente pervive en la espadaña del templo? Cada día convoca a los fieles: "Ya tocan primeras". "Han dado ya segundas". "Vamos, que dan terceras".

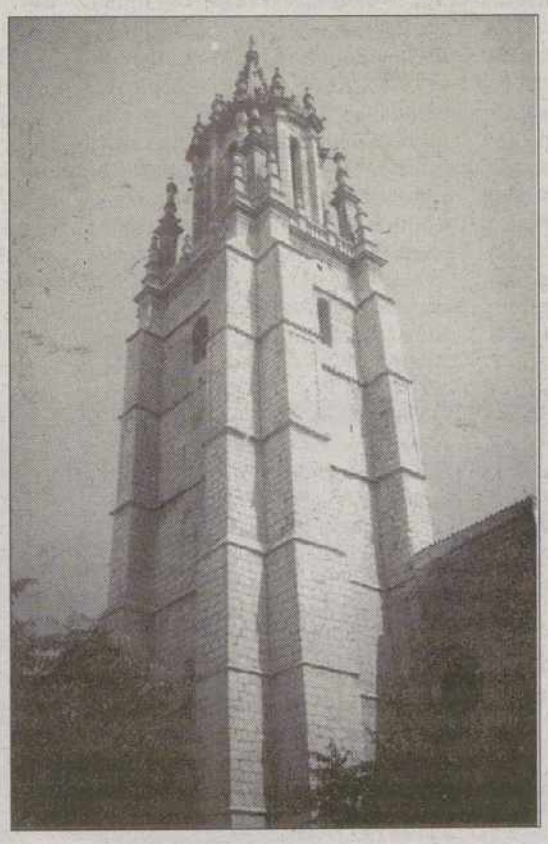

El reloj, cuya esfera se observa desde uno de los cuerpos de transición de la torre, fue colocado entre 1638 y 1642, por el relojero vallisoletano Juan de Espinosa, acompañado por su hijo. Tenía tres pesas de piedra con gruesas maromas. Se le daba cuerda cada 24 ó 36 horas. Hace muchos años, gracias a las gestiones de un ampudiano ilusionado, en perfecta grabación se reprodujo el sonido del reloj, lanzándole a los cuatro vientos de la geografía palentina a través de la emisora "La Voz de Palencia". El locutor decía así: "Son las cinco de la tarde en el reloj de la Colegiata de Ampudia".

En su interior, la Torre de San Miguel cuenta con 112 escaleras en forma de caracol. De piedra y madera, perduraron durante siglos, hasta que, totalmente desgastadas, en el año 1989 se reemplazaron por unas de hierro.

El segundo corredor da paso al chapitel (la picotilla, según el lenguaje popular). Es obra de Gaspar de Solórzano, cantero de Riaño que trabajó en la actedral de Palencia. Aquí sigue colocando el sacristán, como lo hicieran su padre y su abuelo, una bandera blanca cuando un muchacho del pueblo se ordena sacerdote. Tan bella tradición se une a otra ya perdida como la de "subir a la torre" los novios el día de su boda, pues era símbolo de bendición y seguridad de que tendrían hijos.

A lo largo de los siglos, han sido numerosas las obras llevadas a cabo para consolidarla, pues los efectos meteorológicos han ejercido dura acción sobre ella. El primer arreglo tuvo lugar en 1599, al verse afectada por un rayo. En 1851 hubo de hacerse un desmonte general de todos los bolos del corredor alto, formando en éstos una ligera figura con yeso y cal para la salida del agua de lluvia. Por encontrarse en eminente peligro, se enlosaron también los pavimentos de ambos corredores. Ya en el año 1918, se reforzaron los pináculos con capas de cemento armado, interviniendo en la reconstrucción de la aguja el arquitecto palentino Jerónimo Arroyo. Hace ocho años, se fortaleció la unidad de la torre, impermeabilizando pavimentos, facilitando el acceso a los corredores y fijando una capa de cobre para proteger y reforzar la estructura frente a las grietas y desgaste de las piedras.

Gruesos muros para soportar el empuje de la altura. Pilastras, cornisas, contrafuertes, pináculos y chaflanes conforman la silueta de la Torre de San Miguel, de la que los ampudianos se sienten orgullosos.

Torre en forma de custodia, para hacer "visible lo invisible". Faro que irradia claridades eternas. Mole de piedra y filigrana como indicativo de la fe pétrea de los antepasados. Trabajo bien hecho, amasado con arte y paciencia. Invitación perpetua y clamorosa a lo bueno y lo bello.

M.C.D.2022

El Gobierno cifra en 156.000 millones el coste de transferir la Educación

La consejera Fernández Arufe cree que esta cantidad es insuficiente para la región

EUROPA PRESS / VALLADOLID/BURGOS

El Gobierno cifra en 156.085.964.000 pesetas el coste efectivo de la transferencia de la educación no universitaria a Castilla y León, según la respuesta ofrecida a la diputada socialista Amparo Valcarce a la que tuvo acceso Europa Press.

La diputada socialista por León, portavoz en asuntos de educación, en una pregunta escrita presentada en el Congreso, pedía al Gobierno las previsiones del coste efectivo del traspaso de la educación secundaria a Castilla y León.

En una escueta respuesta, el Gobierno se limita a señalar que el coste efectivo del presupuesto de 1998 para la comunidad de Castilla y León alcanza la cifra de 156.085.964.000 pesetas.

Precisamente, la negociación entre Junta y Ministerio de Educación y Cultura (MEC) para el traspaso de la materia se encuentra bloqueada porque existen discrepancias en la propuesta efectuada por el MEC sobre el coste efectivo de la transferencia a Castilla y León.

El MEC cuantificó el traspaso, en su primera y única propuesta, en 146.000 milllones y la Junta realizó una contraoferta en no menos de 164.000 millones, aunque esta cantidad se debe actualizar a presupuesto de 1998 y debe recoger futuras inversiones, con lo que la cifra aumentaría sensiblemente.

Arufe lo cree insuficiente

La consejera de Educación y Cultura, Josefa Fernández Arufe, estimó ayer como insuficiente que el Gobierno valore el coste efectivo de la educación en 156.000 millones frente a los 164.000 millones de la Junta y afirmó que "no admitirá" la transferencia en esas condiciones.

"Me agrada ese incremento", respondió Fernández Arufe, en declaraciones a Europa Press, al valorar la nueva cifra que propone el Gobierno que en un primer momento cuantificó el servicio en 146.000 millones, "pero tendrá que haber más incrementos", añadió.

La titular de Educación manifestó que la Junta también tiene que actualizar la primera valoración de 164.000 millones a presupuesto de1998 y 1999 porque corresponde a 1997.

Según la consejera, la cifra de 156.000 millones se acerca a las previsiones porque "significa que estamos aquilatando y precisando las cifras y hay un buen clima y diálogo entre ambas administraciones", si bien recordó que sólo admitirán la transferencia "con el valor que creamos suficiente y necesario".

La consejera de Educación y Cultura, Josefa Fernández Arufe, acompañada por el director general de Patrimonio, Carlos de la Casa, se trasladó al Monasterio de la Vid donde ambos recogieron la medalla de oro de la Asociación Amigos del Monasterio de la Vid.

Fernández Arufe presidió la inauguración de las salas de numismática del monasterio, donde la comunidad religiosa ha invertido20 millones de pesetas y la Junta ha contribuido con 690.000 pesetas.

Por otro lado, el director general de Universidades de la Junta, Santiago López, anunció ayer en Segovia, tras la inauguración del curso de la Universidad SEK, que el presupuesto para los centros universitarios públicos, en cuanto a transferencias de gasto corriente "asciende a 28.500 millones de pesetas, a lo que hay que sumar un programa de inversiones de cerca de 5.000 millones".

Asimismo, Santiago López indicó que la Consejería de Educación y Cultura dispone de unas líneas de ayuda para proyectos concretos como atención a congresos y programas de investigación en los que participan tanto universidades públicas como privadas.

Fernández Arufe / ARCHIVO

A pesar de la cantidad presupuestada para las universidades públicas, Santiago López afirmó que "nunca el dinero es suficiendte para el desarrollo de los centros.

Los presupuestos son 'continuistas', según Jaime González (PSOE)

E.P. / VALLADOLID

El candidato del PSCL-PSOE a la presidencia de la Junta de Castilla y León, Jaime González, calificó ayer como "constinuistas" los presupuestos para 1999, presentados por la consejera de Economía, y dudó de su eficacia en la generación de empleo y en la lucha contra la despoblación.

Jaime González consideró que el presupuesto "debería ser un plan de empleo en su totalidad" y estimó insuficiente que el fondo destinado a las corporaciones locales crezca un 5 por ciento, menos que el global del presupuesto (9 por ciento) porque, a su juicio, la iniciativa de la Junta debería llegar donde no puedan los ayuntamientos y disponer de fondos para crear empleo.

El candidato socialista afirmó que la Junta "rebaña" recursos de otras administraciones para presentar un presupuesto en un marco "electoral" y, en este sentido, se preguntó cuántos fondos son propios si se restan los fondos Miner (19.000 millones), los fondos europeos (7.000 fondos estructurales) o las transferencias del Estado.

Valín asegura que no hay casos ni riesgo de ganado con el mal de las 'vacas locas'

El consejero afirma que se han hecho controles

E.P. / GORDONCILLO (LEÓN)

El consejero de Agricultura y Ganadería, José Valín, aseguró ayer que en Castilla y León no existe ningún caso, ni riesgo de ganado afectado por la encefalopatía espongiforme, más conocida como el mal de las "vacas locas", ante la aparición en Portugal de 56 casos positivos a esta enfermedad, que ha llevado al Ministerio a cerrar las fronteras al comercio vacuno con Portugal.

Valín, que asistió a la Fiesta de la Vendimia en la localidad leonesa de Gordoncillo, manifestó que la Consejería lleva dos años haciendo un chequeo exhaustivo de esta afección y que por el momento "no se ha dado ni un solo caso en Castilla y León".

El consejero explicó que los controles que se realizan gracias al convenio de su departamento con la Universidad de León por el cual todos los años se analizan cerca de 500 cabezas, "con lo que se cumple el plan de seguimiento de la enfermedad establecido por el Ministerio y a la vez se hacen más análisis de los que corresponden", subrayó Valín. El responsable regional de Agricultura insistió además en que a todo el ganado procedente de Portugal o de cualquiera de los otros países europeos donde ha surgido este brote y que exportan a España (Francia, Suiza e Irlanda) se les realiza una guía oficial de manera que todo ese ganado una vez en el matadero se les extirpen todas las vísceras que pudieran tener algún riesgo.

Fiesta de la Vendimia

José Valín participó en la I Fiesta de la Vendimia, en la que se celebró la primera etapa de vendimia incluida en un ambicioso proyecto donde ha participado la Junta, que ha permitido recuperar las plantaciones de viñedo después de la concentración parcelaria y que posibilitará que esta zona reciba unos ingresos adecuados a través de la comercialización del vino.

La Junta ha subvencionado con el 40 por ciento estas obras y el resto será pagado por los agricultores en 15 años con un interés muy bajo. Una iniciativa que solo se ha realizado en dos puntos de la región, ésta de Gordoncillo y en Castillejo de Robledo (Soria), aunque hay previstos nuevos proyectos, por lo que se está tramitando ante la Unión Europea líneas de ayudas para los agricultores que se vean obligados a decepar ante la concentración parcelaria, para asegurar la replantación con viñedo nuevo.

Las tormentas afectaron a más de 173.000 hectáreas de cosecha en la Comunidad

La mejora del tiempo desactiva la alerta

E.P. / VALLADOLID

Las últimas tormentas de agua y granizo caídas en la región han afectado a un superficie total de 173.119 hectáreas de cultivo en Castilla y León, según se desprende de una respuesta a una pregunta parlamentaria a la que ha tenido acceso Europa Press.

La provincia más afectada fue Valladolid, con 46.501 hectárea, seguida de Burgos (38.095 hectáreas), Soria (36.897 hectáreas), Segovia (23.204 hectáreas), Ávila (12.163 hectáreas), Salamanca (10.569 hectáreas), zamora (3.614 hectáreas), Palencia (1.277 hectáreas) y León (795 hectáreas).

En los cereales de primavera la mayor incidencia se ha registrado en la provincia de Valladolid, en la remolacha los daños de mayor intensidad se han producido en Valaldolid, Ávila y Palencia; mientras que los cultivos de patata más afectados fueron los de Valladolid, Burgos y Soria.

Las producciones afectadas se encuentran amparadas por el Sistema de Seguros Agrarios Combinados, además de que los agricultores cuentan con ayudas del Gobierno para la contratación de este seguro, que está subvencionado hasta en un 43 por ciento por la Comunidad. Por otro lado, en relación a los daños ocasionados sobre el viñedo en las distintas zonas productoras, no parece que haya daños significativos, aunque la zona de Ribera de Duero es la más afectada, principalmente en la parte de Burgos. En conjunto, se han visto afectadas 1.400 hectáreas de esta denominación.

Por otra parte, Protección Civil ha desactivado el estado de alerta en el que se encontraban las provincias de Ávila, Salamanca y Valladolid ante una remisión de los fenómenos meteorológicos, según los datos facilitados a Europa Press por fuentes de la Delegación del Gobierno.

Para las próximas horas se esperán lluvias localmente tormentosas en la comunidad, aunque no llegarán a los 30 litros por metro cuadrado, además de que soplarán vientos moderados con alguna racha fuerte y las temperaturas permanecerán sin cambios

A pesar de la remisión de los fenómenos adversos, desde Protección Civil se mantiene activado el servicio de emergencia por si se volviesen a repetir lluvias torrenciales como las caídas en el día de ayer, aunque se espera que en la tarde de hoy se de por finalizado esta situación.

Mil personas en la marcha contra la autopista de Segovia a la A-6

E.P. / SEGOVIA

Alrededor de un millar de personas y 25 caballistas participaron ayer en la segunda marcha con ganado convocada por la plataforma Sierra de Segovia para protestar por la decisión del Ministerio de Fomento de unir la capital segoviana con la A-6 a través de una autopista de peaje.

La marcha, que estuvo a punto de no salir por la intensa lluvia qye cayó a primera hora de la mañana en Segovia, recorrió la vía pecuaria de El Cordel de Santillana, desde la Puerta de Madrid hasta el Acueducto romano.

El portavoz de la plataforma Sierra de Segovia, Carlos bravos, afirmó que se han enviado cartas al Ministerio de Fomento, al de Medio Ambiente y a la Junta de Castilla y León "ante el éxito de la primera marcha", celebrada el pasado 22 de agosto.

Asimismo, indicó que se ha recibido una comunicaicón del jefe de Gabinete de Rafael Arias Salgado "en la que asegura que están dispuestos a que se celebre una reunión con la Dirección General de Carreteras, lo que es un primer paso que nos hace ser optimistas".

M.C.D.2022

TREGUA DE ETA • EL GOBIERNO

Aznar advierte a los nacionalistas que la paz cabe en la Constitución

El presidente del Gobierno promete que será "generoso", pero rechaza la "impaciencia"

SPC / MADRID

El presidente del Gobierno, José María Aznar, dejó ayer bien clara su postura ante la tregua de ETA. Así, advirtió a los nacionalistas vascos que la paz "no tiene precio" ni "reembolso" y que, por ello, no puede ser pagada ni con la Constitución ni con el Estatuto de Guernica. En el acto de presentación de los candidatos del PP para las elecciones del próximo 25 de octubre, el jefe del Ejecutivo quiso dejar bien claro que el Gobierno será "generoso", pero, en clara referencia al acercamiento de presos, desechó las "impaciencias" y subrayó que el Estado democrático "no tiene rehenes que un Gobierno utiliza según le conviene al amparo de una tregua".

En la declaración institucional que fue el discurso que Aznar pronunció en el velódromo donostiarra de Anoeta ante unos 2.500 simpatizantes, el jefe del Ejecutivo fue especialmente crítico con los nacionalistas, cuyas siglas no mencionó en ningún momento. Así, criticó indirectamente la propuesta formulada por el lehendakari, José Antonio Ardanza, de dejar para el año 2000 el inicio de un verdadero proceso de paz, y pidió a los nacionalistas que digan "en nombre de qué principio, de qué derecho o de qué legitimidad ahora o dentro de un año o dentro de dos hay que organizar una despedida del Estatuto de Autonomía". Así , les pidió que hagan un "ejercicio de clarificación" y que expliquen a los ciudadanos de Euskadi "qué trampa puede haber" en una Constitución que "garantiza, respeta y ampara" los derechos históricos de los territorios vascos.

En este alegato a la Carta Magna y a la vigencia del Estatuto de Guernica, el presidente recordó que hace 20 años se creó un sistema garante del "presente y futuro" de la convivencia. "Quiero decir muy claro que la paz cabe en la Constitución y que yo pido lealtad a la Constitución, lealtad al Estatuto, lealtad a los demócratas y al Estado de derecho", sentenció. Aznar, que durante su intervención se mostró convencido de que ahora "toca la paz, sólo la paz y nada más que la paz", señaló que se está hablando muy poco de los "cimientos" necesarios para construir el futuro. "Y de los planos no digamos, para algunos ya no existen", apostilló. Señaló, en alusión al panorama que se presenta tras la declaración de ETA, que cuando los terrenos son difíciles, "los cimientos para ser fuertes tienen que ser flexibles, y tenemos que ser flexibles".

Sin embargo, advirtió a los nacionalistas que esta flexibilidad no cabe en la forma "suave y sofisticada de coacción que es esa paz de contra reembolso en la que algunos quieren terminar la actual situación que se ha abierto en el País Vasco". Por ello, la paz que ha de buscarse no es ni la de "la exclusión, la segregación y el acercamiento", ni tampoco "para la mitad de los vascos", sino para todos.

En alusión a los gestos –entre ellos el acercamiento de presos y las medidas de política penitenciaria– que las distintas formaciones de oposición y sus socios nacionalistas, con más o menos urgencia, están pidiendo al Ejecutivo, el presidente de Gobierno subrayó que aunque "es tiempo de impaciencias", la paz "no se puede medir por horas". Aznar incidió en el mensaje que el jueves adelantaron tanto el líder de CiU, Jordi Pujol, como el ministro portavoz, Josep Piqué, y destacó que está dispuesto a aprovechar las oportunidades a través de la apuesta por el "diálogo" y la "responsabilidad compartida".

A este respecto, el jefe del Ejecutivo habló de "generosidad", palabra que no le "quema en la boca", pero quiso dejar claro que esa generosidad no puede olvidarse "de las víctimas", a las que hay que tener en la memoria, ya que con ellas hay "una deuda pendiente que hay que reconocer". Por ello, Aznar, en un mensaje indirecto a los nacionalistas y a ETA, subrayó que estos gestos que se le están pidiendo al Ejecutivo "se medirán correlativamente con los esfuerzos que se esté en disposición de hacer". Pero puntualizó, respecto a los presos etarras, que un Estado de derecho "no tiene rehenes".

José María Aznar habló ante los simpatizantes del Partido Popular del País Vasco en Anoeta / REUTERS

"Que no se ponga precio a la paz"

El presidente del PP de Euskadi y candidato a lehendakari en las elecciones del próximo 25 de octubre, Carlos Iturgaiz, reclamó ayer a todos los partidos vascos, nacionalistas y no nacionalistas, que "no pongan precio a la paz, que no traten de obtener una ventaja política con ello". Iturgaiz intervino antes de que lo hiciera el presidente del PP y del Gobierno, José María Aznar, en el acto que los populares vascos celebraron en San Sebastián para presentar a sus candidatos a los próximos comicios. Durante el mitin hubo un recuerdo emotivo para los concejales víctimas del terrorismo, y en especial para Gregorio Ordóñez, que fue cabeza de lista por Guipúzcoa en las elecciones de 1994. El candidato del Partido Popular a la Presidencia del Gobierno vasco destacó que ahora es precisa "la unión de todos los vascos comprometidos con la paz". "Todos sabremos administrar la paz sin exclusiones. Pero la paz no significa sólo ausencia de violencia, sino que éste sea un país en el que quepamos todos. Que ningún vasco tenga que temer por decir lo que piensa, defienda lo que defienda. Sin que tengamos que temer quienes defendemos la condición de españoles por ser vascos", subrayó. Destacó que, "aunque hay quien dice que ETA no ha puesto condiciones a la tregua, sí ha condicionado el cese definitivo de la violencia a una actitud en favor de la independencia". "Y el PNV ha apostado por la independencia, por lo que debe explicar los acuerdos a los que ha llegado con el mundo de HB", dijo.

Los vascos, por la negociación

La mayoría de los ciudadanos vascos es favorable a una negociación del Gobierno con ETA en el caso de que la organización terrorista abandone las armas, según el equipo de investigación Euskobarómetro del Departamento de Ciencia Política de la Universidad del País Vasco. Esta parte del estudio, hecha pública ayer, aunque la encuesta fue realizada el pasado mes de junio, revela que "aunque siguen siendo más (un 42 por ciento) los vascos que sólo ven posible una negociación con ETA si ésta deja las armas, los que apoyan una negociación incondicional llegan al 37 por ciento, tras reducirse la distancia entre ambos bloques de 11 a 5 puntos en el último año". "La primera es la opción mayoritaria de los votantes del PSE-EE (57 por ciento) y PP (53 por ciento), mientras que la segunda lo es de los de HB (92 por ciento), quedando los electorados de EA, PNV e IU divididos en dos", subraya el análisis del Euskobarómetro. Asimismo, destaca que una gran mayoría de siete de cada diez vascos es favorable al mantenimiento de contactos y diálogo entre ETA y el Gobierno (cuatro puntos menos que hace un año), opinión que comparten la mayoría de todos los electorados, excepto del PP, donde un 42 por ciento de sus seguidores están a favor y un 41 por ciento en contra. El Euskobarómetro destaca que, pese a todo, "los vascos apuestan por el consenso entre los demócratas, el diálogo sin violencia, las reformas políticas y la reconciliación", aunque están divididos y son más críticos a la hora de valorar la trayectoria del Pacto de Ajuria Enea, pese a lo cual apuestan por su continuidad. El análisis comenta que un 36 por ciento de los encuestados tiene una opinión negativa del Pacto de Ajuria Enea, frente a un 33 por ciento que opina positivamente, si bien un 56 por ciento defiende su continuidad, pese a que esta postura ha retrocedido 5 puntos durante el último año. En cuanto a la discusión sobre la autodeterminación, ésta cuenta con el respaldo mayoritario del 55 por ciento de los vascos, frente al 24 que la rechaza.

M.C.D.2022

TREGUA DE ETA • REACCIONES

"Las segundas transiciones pueden llevarnos hacia Tirana o Sarajevo"

González arremete contra los nacionalistas y Pujol descalifica al ex presidente

SPC / MADRID/LISBOA

El ex presidente del Gobierno Felipe González arremetió ayer contra las pretensiones de los partidos nacionalistas de cambiar la Constitución escudándose en la búsqueda de la paz y advirtió del riesgo que para la unidad del Estado puede tener el proceso de pacificación, ya que "esto de las segundas transiciones a lo mejor no va camino de Bruselas, sino de Tirana o Sarajevo". González, que junto con el presidente de la Generalitat, Jordi Pujol, el de la Xunta de Galicia, Manuel Fraga, y el ex secretario general del PCE, Santiago Carrillo, entre otros, acudió a Lisboa a un seminario sobre la Transición española, afirmó que sólo quiere que la gente piense "que el Estado democrático que pusimos en marcha es la garantía de esa pluralidad identitaria".

En este sentido, alertó del peligro de que se haga cualquier interpretación excluyente de la pluralidad: "El consenso del 78 fue una conquista frágil, por eso ahora no hay que confundir el derecho a la identidad de lo vasco u otra nacionalidad con un patrimonio que se comparte entre todos". González, que indicó que no creía que fuera exagerada la comparación que había hecho con las capitales albanesa y bosnia a la vista del comportamiento actual del PNV, señaló que la Constitución es un pacto de reglas que tiene sus propias normas para ser cambiado. "Si se viola el procedimiento para cambiarla yo no estoy dispuesto a hablar de ningún tipo de cambio", aseguró.

El ex jefe del Ejecutivo agregó en defensa de los pactos vigentes y en detrimento de la Declaración de Estella que si HB quiere estar en la Mesa de Ajuria Enea lo único que tiene que hacer es "condenar la violencia y renunciar al uso de las armas", para así "poder condicionar políticamente a los demás".

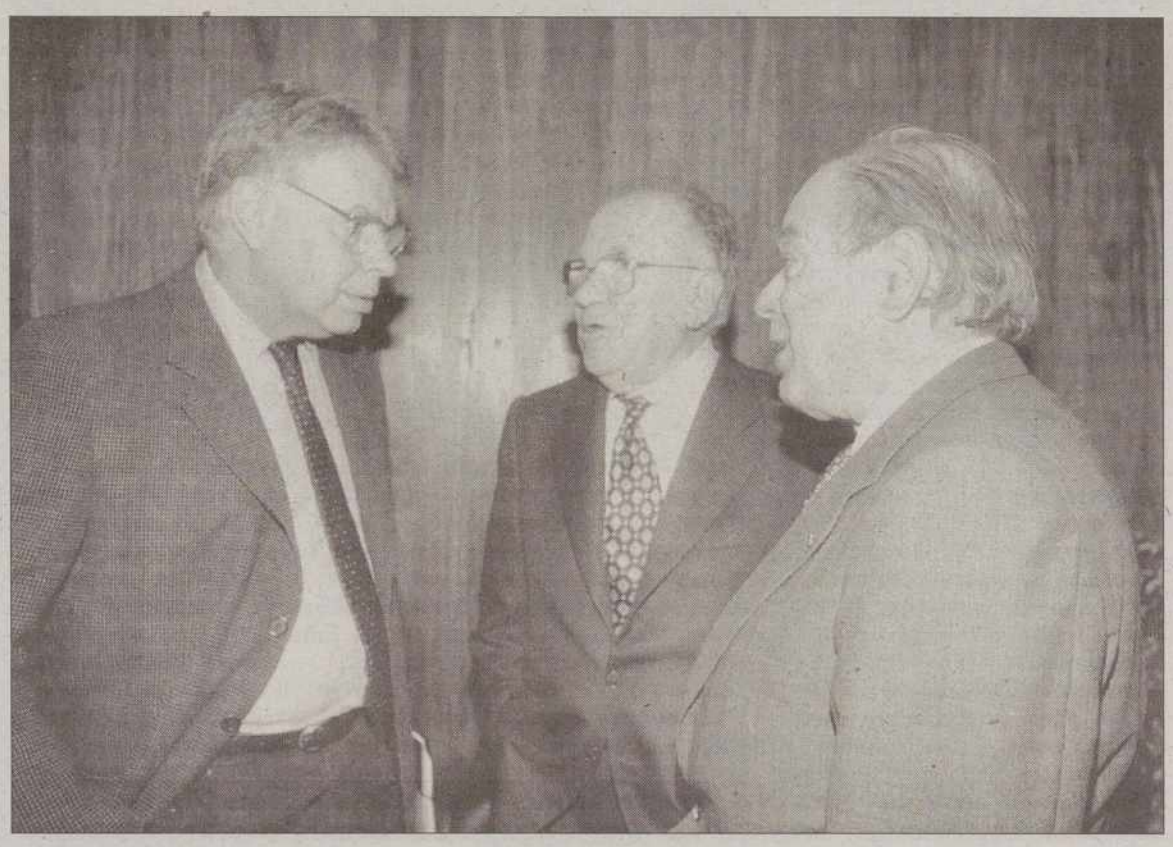

Felipe González, Santiago Carrillo y Jordi Pujol participaron en unas jornadas en Lisboa / EFE

Las declaraciones de González abrieron un debate que provocó una contundente respuesta del presidente catalán, Jordi Pujol, quien replicó: "Ni por asomo tiene que utilizarse el espantajo de Tirana o Sarajevo", señaló. Haciendo gala de la "gran autoridad moral" que posee "como nacionalista catalán, presidente de la Generalitat y persona que ha contribuido al desarrollo general de todo el Estado y de toda España" le espetó a Felipe González que no puede ni debe "hablar de Tirana y Sarajevo cuando se habla del nacionalismo vasco" y, por supuesto, "de ninguna manera, absolutamente ninguna", cuando en el nacionalismo catalán y en Cataluña "haya determinados planteamientos".

Pujol aseguró que la Constitución en algunos de sus puntos es ambigüa, y que el problema vasco no está resuelto. "Ahora bien, el problema catalán tampoco está resuelto, son distintos el uno del otro, no deben interferir, pero los dos están encima de la mesa, y el catalán lo seguirá estando hasta que se resuelvan unos aspectos concretos", apostilló. Mucho más optimista que González, pidió que "nadie tenga miedo" ante el proceso de pacificación, ya que "si la situación se resolvió hace 20 años, ahora las condiciones son mucho mejores".

Por su parte, Fraga, uno de los padres de la Constitución, abogó por "respetar lo conseguido hasta el momento", y Carrillo expresó su esperanza en que el "espíritu de la Transición lo mantengan quienes en la actualidad abordan la cuestión que ahora hay planteada".

Sin embargo, Euskal Herritarrok, la plataforma en la que se presenta HB a las elecciones autonómicas, aseguró ayer, en contra de la idea expuesta por González, que el Pacto de Ajuria Enea está "muerto", en boca de su cabeza de lista en Guipúzcoa, Arnaldo Otegi.

Un herido en un ataque a una sede del PSOE en Donosti

Un hombre resultó herido ayer de levedad en el ataque a la casa del pueblo del PSE-EE del barrio del Alza de San Sebastián por un grupo de siete encapuchados. Los asaltantes irrumpieron en la sede socialista, en la que en ese momento se encontraban dos personas, y procedieron a incendiar, al parecer con gasolina, la sede social de esta formación, que quedó totalmente calcinada. M.J.Q, que resultó herido de pronóstico leve al forcejear con uno de los violentos, fue atendido en el Hospital de Aránzazu, abandonándolo poco después. La respuesta de los socialistas no se hizo esperar. El secretario general del PSE-EE, Nicolás Redondo Terreros, que se trasladó a la capital donostiarra tras el incidente, subrayó que este tipo de ataques no van a apartar a los socialistas "del camino que va hacia la paz". Allí también acudió el diputado guipuzcoano y ex ministro de Justicia Enrique Múgica, quien destacó que la tregua decretada por ETA el pasado día 18 debe afectar al "terrorismo de baja intensidad", porque si no es así, "quiere decir que unos señores están tratando de engañar diciendo que el terrorismo ha desaparecido y, mientras tanto, sus acólitos siguen haciendo estas cosas". La portavoz adjunta de la formación, Rosa Díez, que conoció el incidente en Vitoria, señaló que el suceso demuestra que "esta gente nos va a poner cara la libertad". Con ella coincidió el coordinador de la Presidencia Federal de IU, Víctor Ríos, quien explicó que "ningún proceso de paz es lineal ni rápido". El secretario general de Unidad Alavesa, Pablo Mosquera, por su parte, mostró su confianza en que el ataque no influya "en absoluto" en los procesos abiertos hacia la paz "que los partidos políticos hayan decidido poner en marcha". Por otro lado y también en San Sebastián, un grupo de desconocidos atacó ayer dos entidades bancarias.

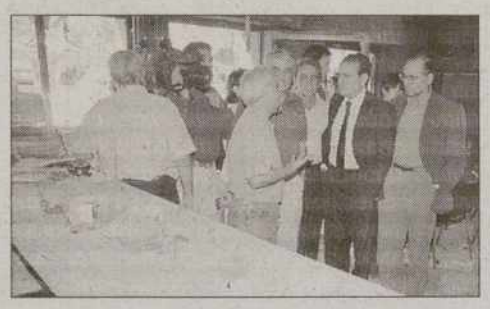

"Euskadi, para los vascos"

A pesar de los llamamientos tanto del Gobierno como de las formaciones no nacionalistas a abrir un espacio de consenso en el que haya cabida para todos, el lehendakari, José Antonio Ardanza, se sumó ayer a las palabras del presidente del PNV, Xabier Arzalluz, y expresó su confianza en que la próxima generación que se haga cargo de la dirección política de Euskadi consiga el deseo de los nacionalistas de que los vascos sean los únicos "dueños y señores" de su futuro. El jefe del Gobierno vasco encomendó esta tarea a las juventudes del PNV en el acto de homenaje que le rindieron con motivo de su despedida como lehendakari. En su intervención ante los simpatizantes que estaban acampados en las campas de Salburua en vísperas del Alderdi Eguna (día del Partido), Ardanza señaló que aunque el trabajo de construcción de la paz debe ser "responsabilidad de todos", consideró que a los nacionalistas vascos les corresponde esforzarse en la defensa de su "libertad para conseguir una democracia verdadera" en la que el País Vasco pueda ser "dueño y señor" de su propio futuro. De esta forma, el lehendakari refrendaba las palabras de Arzalluz, quien el martes se reunirá con el presidente del Gobierno, José María Aznar, y que días atrás apostó por la creación de una "Mesa vasca" para llegar a la solución del conflicto. Para Ardanza, en ese proceso se debe respetar "la libertad de todos", pero sin olvidar que mientras las aspiraciones de los nacionalistas vascos tienen a Euskadi como "origen y final", los objetivos de otros partidos "acaban en España". Por ello, pidió a los jóvenes del PNV que extiendan "como una mancha de aceite" entre los vascos esas aspiraciones de los nacionalistas y la "personalidad" propia del País Vasco, en la confianza de que esa Euskadi "dueña y señora" de su futuro "también la conozca mi generación". Ardanza confesó que se va "feliz y contento" con lo avanzado en Euskadi durante sus 14 años de mandato, y especialmente porque su despedida se produce en un momento en el que "empieza el camino hacia la paz". Hoy, durante la celebración del Alderdi Eguna, el PNV renovará su apuesta por el diálogo para conseguir la paz.

M.C.D.2022

Barrionuevo y Vera no quieren nada con los terroristas

Ambos piden que se les deje al margen de los "tejemanejes para liberar a los etarras"

SPC / MADRID

El ex ministro de Interior José Barrionuevo y el ex secretario de Estado para la Seguridad Rafael Vera expresaron ayer su deseo de que se les deje "al margen de los tejemanejes que se traen algunos partidos para poner en libertad a los terroristas de ETA" y la negativa a que su situación "quiera utilizarse como cobertura de decisiones respecto a esas personas".

En un comunicado conjunto, Barrionuevo y Vera afirman que no participarán de forma voluntaria en "ningún otro procedimiento jurídico-mediático de los que nos anuncian" y añaden que "no prestaremos declaración en ninguno de esos procedimientos en los que se nos quiere imputar, de forma tan injusta, como en el que hemos sido condenados". El comunicado de Barrionuevo y Vera, que consta de seis puntos, fue repartido ayer entre los más de 500 militantes y simpatizantes socialistas que se concentraron ante la cárcel de Guadalajara, donde los dos ex altos cargos de Interior cumplen condena por el secuestro de Segundo Marey.

Los condenados reiteran que sólo consideran "aceptable el reconocimiento de nuestra inocencia y cualquier otra solución nos parece insatisfactoria", y califican de "sarcástico que algunos hayan propugnado meternos en prisión y poner en la calle a quienes fueron detenidos y condenados durante nuestra gestión" en el Gobierno. "Constatamos con preocupación que para nuestros adversarios la cárcel es también un medio para tratar de doblegar voluntades", añade la declaración de los dos condenados, quienes afirman que "lo más doloroso no es permanecer en la cárcel. Lo verdaderamente insufrible es que hayan cometido la ignominia de meternos en prisión de forma injusta".

También se refieren en su nota al resto de los condenados por el *caso GAL* y, en este sentido, aseguran que no quieren que "sean tratados como nosotros (...). También ellos, aunque por otras razones, han sido condenados injustamente. En este sucio ajuste de cuentas de carácter político cuantos menos resulten afectados por la injusticia mejor".

Por último, Barrionuevo y Vera piden a sus simpatizantes y amigos que "continúen manifestando su solidaridad con la calma y el respeto que han tenido hasta ahora".

Entre las visitas que recibieron ayer se encontraba la de la madre de José Barrionuevo, Matilde Peña, quien cumplía 80 años y fue a recibir la felicitación de su hijo.

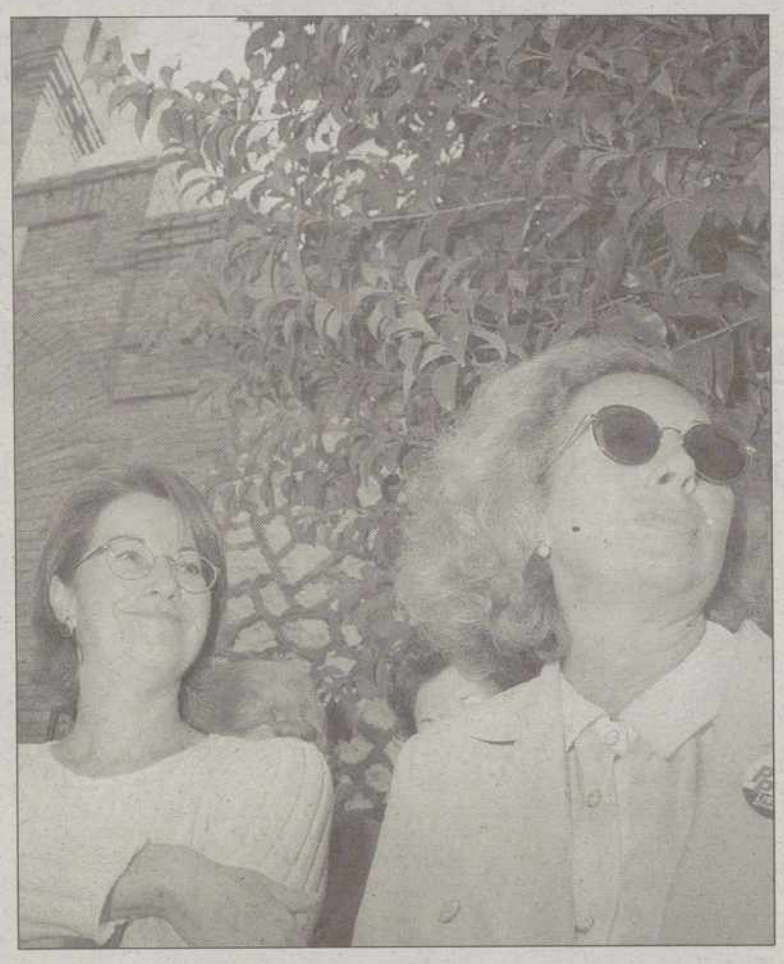

Carmen Romero y Esperanza Huélamo ante la cárcel / EFE

Romero y los "artífices de la paz"

La diputada socialista Carmen Romero afirmó ayer ante la cárcel de Guadalajara, donde se concentraron unas 500 personas en apoyo a José Barrionuevo y Rafael Vera, que los dos ex altos cargos de Interior son los "artífices de la paz" y están en prisión por culpa de la "derecha carcelaria". Romero participó ayer en la concentración que los hijos de Barrionuevo y Vera convocan todos los sábados ante la prisión de Guadalajara desde que ambos fueron encarcelados y donde también estuvieron presentes los dirigentes socialistas Rosa Conde y José Luis Corcuera, además de simpatizantes y afiliados de diversos puntos de España. La esposa de Felipe González, que no visitó a los condenados por ser el día reservado a las visitas de los hijos, quiso rendir un homenaje a Barrionuevo y Vera, a los que considera "los artífices de la paz", y aseguró que han ayudado mucho a la lucha contra ETA y a que la situación futura pueda cambiar. "No merecen esta cárcel", agregó.

LOTERIA NACIONAL

SORTEO DEL DÍA
26 DE SEPTIEMBRE DE 1998
Doce series de 100.000 billetes cada una

SORTEO 78/98

Lista acumulada de las cantidades que han correspondido a los números premiados, clasificados por su cifra final

Estos premios podrán cobrarse hasta el día 26 de diciembre de 1998, INCLUSIVE

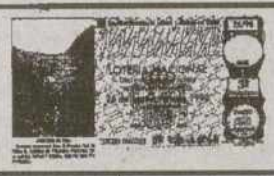

0		1		2		3		4	
Números	Pesetas	Números	Pesetas	Números	Pesetas	Números	Pesetas	Números	Pesetas
40100	50.000	40101	50.000	40102	50.000	40103	55.000	40104	50.000
40110	50.000	40111	50.000	40112	50.000	40113	55.000	40114	50.000
40120	50.000	40121	50.000	40122	50.000	40123	55.000	40124	50.000
40130	50.000	40131	50.000	40132	60.000	40133	55.000	40134	50.000
40140	50.000	40141	50.000	40142	50.000	40143	65.000	40144	50.000
40150	50.000	40151	50.000	40152	50.000	40153	55.000	40154	50.000
40160	50.000	40161	50.000	40162	50.000	40163	55.000	40164	50.000
40170	50.000	40171	50.000	40172	50.000	40173	55.000	40174	50.000
40180	50.000	40181	50.000	40182	50.000	40183	55.000	40184	50.000
40190	50.000	40191	50.000	40192	50.000	40193	55.000	40194	50.000
99000	50.000	99001	50.000	99002	50.000	99003	55.000	99004	50.000
99010	50.000	99011	50.000	99012	50.000	99013	55.000	99014	50.000
99020	50.000	99021	50.000	99022	50.000	99023	55.000	99024	50.000
99030	50.000	99031	50.000	99032	60.000	99033	55.000	99034	50.000
99040	50.000	99041	50.000	99042	50.000	99043	65.000	99044	50.000
99050	50.000	99051	50.000	99052	50.000	99053	55.000	99054	50.000
99060	50.000	99061	50.000	99062	50.000	99063	55.000	99064	50.000
99070	50.000	99071	50.000	99072	50.000	99073	55.000	99074	50.000
99080	50.000	99081	50.000	99082	50.000	99083	55.000	99084	50.000
99090	50.000	99091	50.000	99092	50.000	99093	55.000	99094	50.000
99100	606.500								
Terminaciones				Terminaciones		Terminaciones		Terminaciones	
460	25.000			8662	125.000	203	30.000	214	25.000
				882	25.000	763	30.000	884	25.000
				32	10.000	43	15.000		
						3	5.000		

5		6		7		8		9	
Números	Pesetas	Números	Pesetas	Números	Pesetas	Números	Pesetas	Números	Pesetas
40105	50.000	40106	55.000	40107	50.000	40108	55.000	40109	50.000
40115	1.200.000	**40116**	**50.000.000**	40117	1.200.000	40118	55.000	40119	50.000
40125	50.000	40126	55.000	40127	50.000	40128	55.000	40129	50.000
40135	50.000	40136	55.000	40137	50.000	40138	55.000	40139	50.000
40145	50.000	40146	55.000	40147	50.000	40148	55.000	40149	50.000
40155	60.000	40156	55.000	40157	50.000	40158	55.000	40159	50.000
40165	50.000	40166	55.000	40167	50.000	40168	55.000	40169	50.000
40175	50.000	40176	55.000	40177	50.000	40178	55.000	40179	50.000
40185	50.000	40186	55.000	40187	50.000	40188	55.000	40189	50.000
40195	50.000	40196	55.000	40197	50.000	40198	55.000	40199	50.000
99005	50.000	99006	55.000	99007	50.000	99008	55.000	99009	50.000
99015	50.000	99016	80.000	99017	50.000	99018	55.000	99019	50.000
99025	50.000	99026	55.000	99027	50.000	99028	55.000	99029	50.000
99035	50.000	99036	55.000	99037	50.000	99038	55.000	99039	50.000
99045	50.000	99046	55.000	99047	50.000	99048	55.000	99049	50.000
99055	60.000	99056	55.000	99057	50.000	99058	55.000	99059	50.000
99065	50.000	99066	55.000	99067	50.000	99068	55.000	99069	50.000
99075	50.000	99076	55.000	99077	50.000	99078	55.000	99079	50.000
99085	50.000	99086	55.000	99087	50.000	99088	55.000	99089	50.000
99095	50.000	99096	55.000	99097	50.000	99098	661.500	**99099**	**10.000.000**
Terminaciones		Terminaciones		Terminaciones		Terminaciones		Terminaciones	
5545	150.000	116	80.000	527	25.000	35.8	130.000	1329	125.000
545	25.000	426	30.000			8	5.000	1499	125.000
925	25.000	16	30.000					979	25.000
55	10.000	6	5.000						

ESTE SORTEO ADJUDICA 4.254.120 DÉCIMOS PREMIADOS POR UN IMPORTE TOTAL DE 4.199.996.000 PESETAS

PREMIO ESPECIAL 395.000.000 Ptas. Núm. 40116 PRIMER PREMIO	FRACCIÓN	SERIE	PREMIO ACUMULADO
	9.ª	12.ª	400.000.000

M.C.D.2022

EL DIA
de la Ecología
Domingo, 27 de septiembre de 1998 ▮ EL DIARIO PALENTINO

Antonio Alonso Burgos

Presidente de la Confederación Hidrográfica del Duero

Lleva desde 1996 al frente de la CHD y se ha encontrado con los mejores años hidrológicos de la última década. Durante la conversación mantenida afirma tener como prioridad que la Confederación sea un órgano más abierto y participativo y se muestra orgulloso de que la cuenca del Duero sea la que tiene más avanzado el Plan de Saneamiento y Depuración de Aguas.

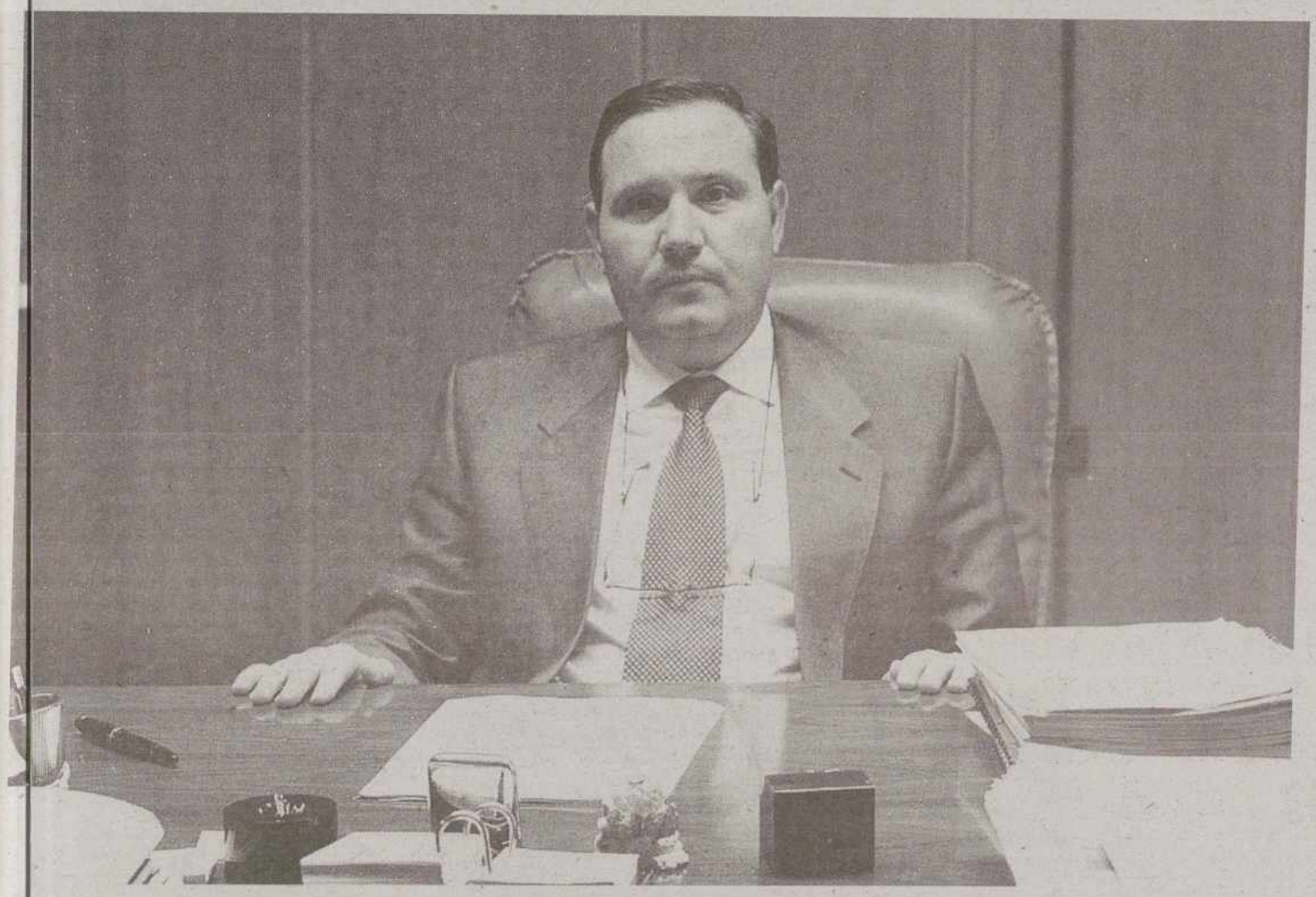

Antonio Alonso: «Las grandes construcciones hidráulicas serán sometidas, previamente a su realización, a un análisis sobre su viabilidad técnica, económica y medioambiental».

«La política de gestión del agua, de marcado carácter medioambiental, pasa por el consenso»

—¿Qué balance puede hacer de estos dos años al frente de la CHD?

—Estoy razonablemente satisfecho. Me he propuesto como principal reto que la Confederación tenga cada día mayor sensibilidad ambiental y sea un órgano más abierto y participativo, acercando la administración hidráulica al ciudadano.

Hemos tenido unos años hidrológicos muy buenos aunque todavía queda algún pueblo al que se abastecen con cisternas. La abundancia de lluvias trajo consigo dos rachas de riadas muy importantes y, en este sentido, la Confederación ha cumplido perfectamente su labor de prevenir y avisar a las autoridades para evitar desastres.

En cuanto a la calidad del agua, la cuenca del Duero es la que tiene más avanzado el plan de saneamiento y depuración y, de lo que es responsabilidad de la Confederación, las grandes depuradoras están todas licitadas. Es más, a nivel de la Comunidad, solamente falta licitar la de Zamora para cubrir el cupo de todas las ciudades de más de 15.000 habitantes equivalentes.

Los Planes Hidrológicos determinarán los caudales ecológicos y la conservación y recuperación del medio natural y del entorno.

—¿Cuál es la salud de nuestros ríos?

—Si nos comparamos con el resto de España estamos por encima de la media pero queremos solucionar definitivamente uno de los focos más importantes de contaminación: las grandes ciudades. A finales de año, León pondrá en marcha su depuradora; Valladolid tiene las obras muy avanzadas; Palencia, Salamanca, Aranda y Medina del Campo comenzarán su construcción en breve y no hay que olvidar que Soria, Segovia y Avila ya están depurando.

—Además de la contaminación de las grandes ciudades está la producida por purines. ¿Qué soluciones se aportan para combatirla?

—En Castilla y León la gestión de purines no es un problema de depuración. Tratar de depurarlos es añadir unos costes a la ganadería que no la harían competitiva. Como nuestro campo es deficitario en materia orgánica y nutrientes, con estos deshechos orgánicos hay que usar la técnica tradicional, es decir, usarlos como abono en cantidades que puedan ser asumidas por el suelo. Para conseguirlo hay que exigir que todas las instalaciones ganaderas posean terreno suficiente para extender los purines con garantías de no contaminar los acuíferos subterráneos. La concentración ganadera aumenta la contaminación y como recientemente se ha comprobado con la peste porcina lo mismo sucede con la propagación de enfermedades.

El proceso está en vías de solución y la Junta ha aprobado el Decreto que determina las zonas sensibles en las que se ha detectado contaminación (todas en la provincia de Segovia) así como el Código de Buenas Prácticas Agrarias, estableciendo un plazo de dos años para limitar en esas zonas, la instalación de granjas y los contenidos máximos de nitratos.

Acuíferos y riegos. *—¿Cómo se encuentran los acuíferos subterráneos de la Comunidad?*

—Salvo los afectados por la contaminación ganadera su estado es bueno y aunque no existe sobreexplotación, en alguno habrá que tomar medidas como limitar nuevas concesiones de pozos y de extracciones, poner calendarios de riego o crear comunidades de regantes. Y es que hay tres unidades hidrogeológicas en las que ya empiezan a aparecer problemas de descenso de nivel: el Páramo de Cuéllar (SG), el Valle del Esgueva (VA) y la zona de los Arenales que afecta sobretodo a la provincia de Segovia.

—El año hidrológico ha sido bastante bueno. ¿Cómo se ha desarrollado la campaña de riego que está a punto de finalizar?

—Los embalses se encuentran un poco más bajos que en 1997 y aunque las precipitaciones fueron mayores que en la pasada campaña se han producido de forma irregular a lo que hay que añadir que no ha llovido durante el verano y se ha utilizado más agua. En la zona del Carrión se ha autorizado hace escasas fechas un nuevo desembalse pero esperamos que para la próxima campaña se comience a trasvasar agua del embalse de Riaño.

La campaña se ha desarrollado con normalidad pero las sanciones por abusos en los riegos y vertidos ilegales se mantienen estables (unas

M.C.D.2022

Ecología

1.700 anuales) y se producen en su mayor parte en la zona del Arlanza-Arlanzón-Pisuerga (límites de las provincias de Burgos, León y Palencia).

Disponemos de una Guardería muy pequeña (30 guardas para una cuenca de 6.000 Km. de ríos y más de 55.000 Km. de cauce) y contamos con la colaboración de los Agentes Forestales de la Consejería de Medio Ambiente en la vigilancia de los cursos más sensibles. También quiero resaltar la inestimable ayuda que presta el SEPRONA, no solamente en el tema de regadíos sino también en el de vertidos piratas.

—¿Qué ha supuesto la reciente aprobación de los Planes Hidrológicos de Cuenca?

—Principalmente, clarificar el horizonte hidráulico de España, es decir, conocer los recursos disponibles, saber en qué se puede utilizar el agua existente y, según se vaya necesitando, las actuaciones que se llevarán a cabo y que vendrán determinadas por la política sectorial. Muchas veces se identifica la planificación hidrológica con un plan de obras y no es así. La construcción de superestructuras hidráulicas estará condicionada a la existencia del recurso hídrico, a que sean rentables y socialmente justificadas y esto será consecuencia únicamente de la gestión del agua. El Decreto es muy claro y afirma que serán sometidas, previamente a su realización, a un análisis sobre su viabilidad técnica, económica y ambiental supeditándose a la normativa sobre evaluación de impacto ambiental, a las previsiones presupuestarias y a los correspondientes planes sectoriales.

Su aprobación supone también actuar con seguridad jurídica y, por último, quiero resaltar que la mitad de las directrices expuestas en los Planes insisten en la gestión medioambiental del recurso (calidad, caudal ecológico o conservación del medio natural y del entorno). La determinación del caudal ecológico exige estudios minuciosos y dependerá del río, la época del año, que sea húmedo o seco, etc. y será fijado por el órgano de cuenca a través del Consejo del Agua.

—Según ha manifestado la ministra Tocino, el paso siguiente es el Libro Blanco del Agua

—Efectivamente, y en él se expone la realidad del agua en España (recursos, demandas, etc.).

Es un documento para el debate que persigue conseguir el mayor consenso posible para la presentación ante las Cortes del Plan Hidrológico Nacional. Su aprobación permitirá la existencia definitiva de un control sobre la calidad de las aguas en función de los parámetros definidos por la normativa europea.

El agua es un recurso natural y su política de gestión es medioambiental, de modo que lo que se determine en política hidráulica, sobretodo en asignación de recursos, se debe conseguir de manera racional poniendo todos los datos sobre la mesa y procurando el mayor acuerdo por parte de todos: Administración estatal (a través de la CHD) y regional, Comunidades de Regantes, Grupos ecologistas y usuarios.

M. J. T.

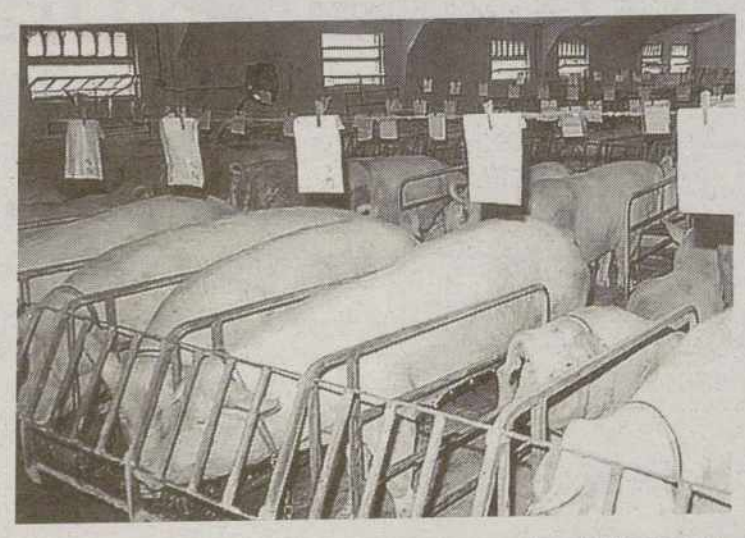

La solución a la contaminación por purines pasa por utilizarlos como abono y no concentrar las explotaciones ganaderas extensivas.

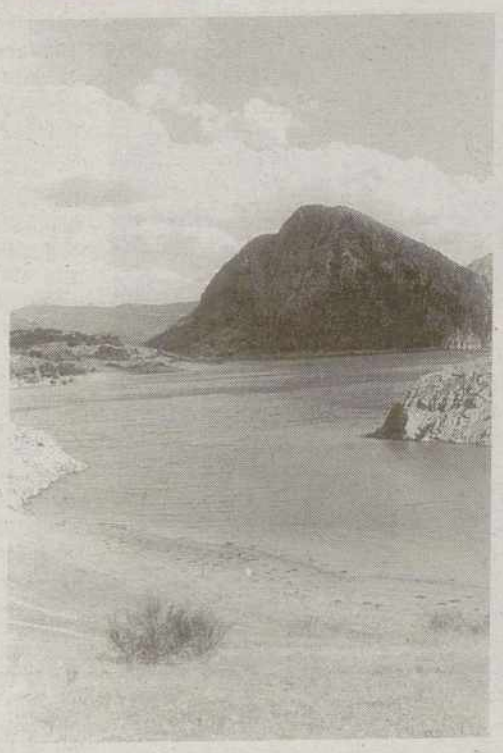

El Plan Hidrológico del Duero contempla la construcción de un máximo de 17 embalses.

Embalses

—¿Hay suficientes embalses en Castilla y León?

—Para los usos actuales sí. Aunque el Plan Hidrológico del Duero contempla la construcción de un máximo de 17 embalses en función de las necesidades futuras esto dependerá de la gestión del recurso y si existe otra solución mejor habrá que adoptarla. Además existe el tópico de que el agricultor desperdicia mucha agua y eso no es cierto. Mientras en las cuencas del Júcar y Segura la que se escurre por la tierra se vierte al mar, en esta cuenca la situación es bien distinta. Los embalses están arriba, en la zona media las zonas regables y mucho más abajo, las grandes ciudades. Todo lo que pueda desaprovechar el agricultor termina de caudal ecológico en los ríos o está recargando acuíferos y, en el peor de los casos, ese agua se termina utilizando para producir energía eléctrica en los pueblos portugueses.

—¿En qué situación se encuentran los embalses de Irueña (SA), Casares de Arbás (LE) y Castrovido (BU)?

—En el embalse de Irueña, que regulará las avenidas provocadas por el Agueda, se han hecho caminos de acceso y se están excavando los cimientos; en el de Casares de Arbás la declaración de impacto ambiental ha sido positiva, es el primer embalse que se va a construir con fines medioambientales y asegurará un caudal mínimo de mantenimiento del Bernesga a su paso por León. En cuanto al de Castrovido, que regulará el Arlanza, estamos pendientes de la declaración de impacto ambiental.

—No obstante, las asociaciones ecologistas son contrarias a los embalses porque aseguran que afectan negativamente a los ecosistemas.

—Evidentemente, donde se inunda, el impacto es importante, pero aguas abajo la subsistencia de muchas personas dependen de ellos. Si en España, con la irregularidad hidrológica existente no llegamos a tener embalses, este país sería un desierto. Ahora estamos acostumbrados a ver los ríos con agua durante el verano pero, por ejemplo, hasta que se reguló el Pisuerga quedaba seco todos los años. Fuentes Carrionas y Fuente Cobre y, en definitiva la Montaña Palentina, deben su existencia y se han mantenido gracias a la llamada ruta de los pantanos.

Discrepo de la trasposición que se ha hecho en España de la normativa medioambiental europea, sobretodo en lo referente a la evaluación de impacto ambiental (EIA) confundiendo medio ambiente con medio natural. El medio ambiente es el medio natural más el medio socioeconómico. Las actuaciones que se llevan a cabo pueden tener sobre el medio natural aspectos positivos y negativos pero si solamente se tuviese en cuenta el medio natural para hacer cualquier proyecto, no sería realizable porque el impacto siempre será negativo (hasta pasear por el campo).

La normativa europea habla en primer lugar del medio humano y después del natural. Una EIA bien concebida debe contemplar todos los aspectos desde los puntos de vista del medio natural y del socioeconómico y si los positivos son mayores que los negativos estará justificado, siempre que el desarrollo sea sostenible, justo y no se hipoteque el futuro.

—Para terminar. ¿Qué opina del aumento de demanda para la construcción de minicentrales?

—Las minicentrales producen energía limpia y renovable y su construcción se ve con buenos ojos, pero eso no significa dar luz verde a todas las peticiones de concesión pues es prioritario preservar el medio ambiente y que sean explotadas de forma que no produzcan daños a los ecosistemas. Su impacto ambiental es mucho menor que el de las grandes centrales y cada Kw. que producen es uno menos que se obtiene quemando combustibles fósiles.

«La campaña de riego se ha desarrollado con normalidad pero las sanciones por abusos en los riegos y vertidos ilegales se mantienen estables (unas 1.700 anuales)».

A nivel de la Comunidad, solamente falta licitar la depuradorade Zamora para cubrir el cupo de todas las ciudades de más de 15.000 habitantes equivalentes.

Cuida tu tierra

Junta de Castilla y León

CONSEJERIA DE MEDIO AMBIENTE Y ORDENACION DEL TERRITORIO

M.C.D.2022

MERIDIANO
DOMINGO 27 DE SEPTIEMBRE DE 1998
PALENTINO

La tregua de ETA, una prueba de fuego

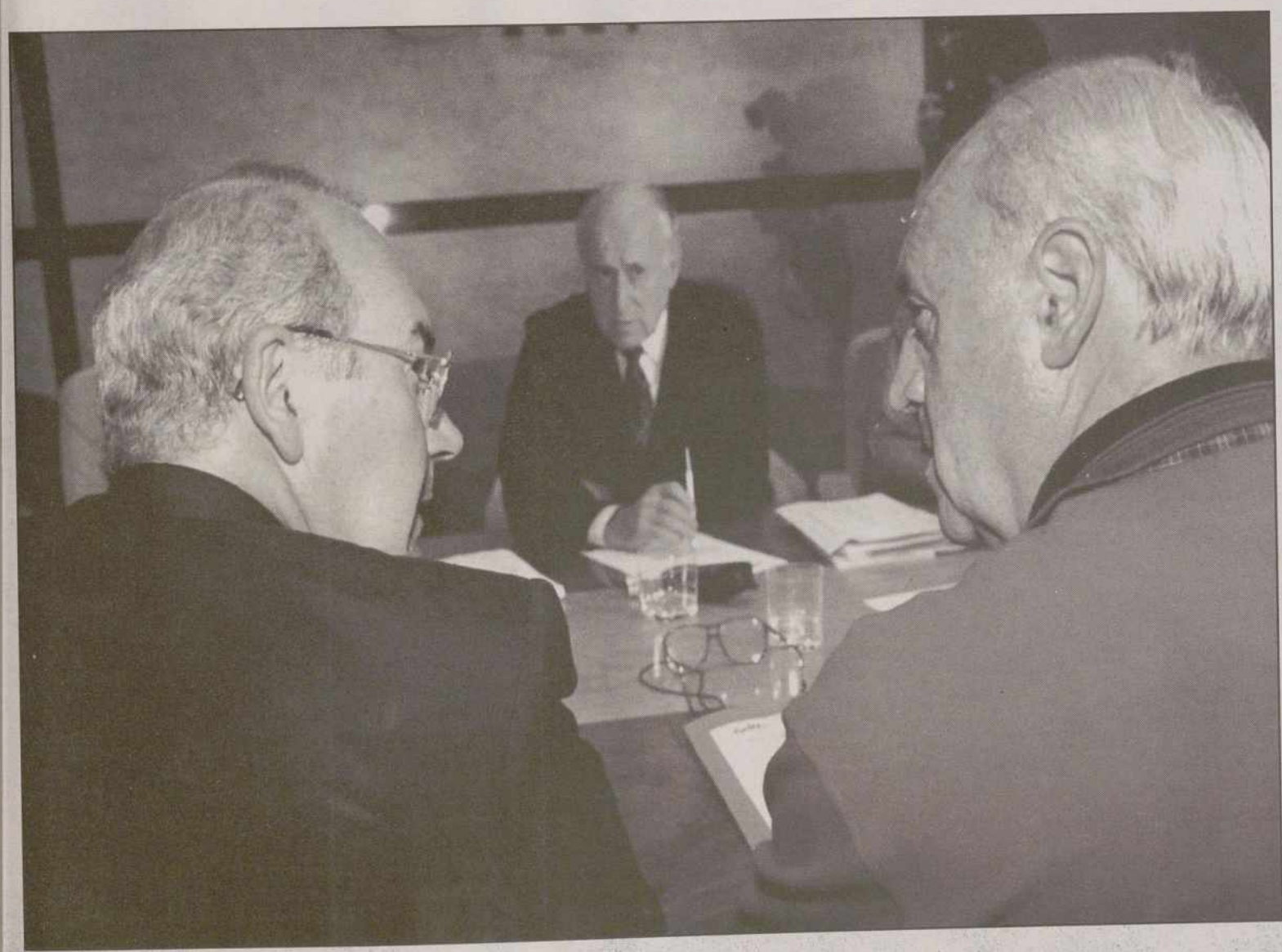

LA declaración de una tregua unilateral y total por parte de la banda terrorista ETA y la posibilidad de que sea la oportunidad para el abandono definitivo de las armas por parte de la banda terrorista ha despertado las expectativas de un dialógo más profundo que resuelva definitivamente el denominado "contencioso vasco". Los partidos nacionalistas consideran que el final del proceso será la reforma de la Constitución para dar cabida al derecho de autodeterminación y a la "reunificación" de Euskadi, mientras que el Gobierno, PSOE y PP se oponen a una modificación de la Carta Magna que no sea decidida por todos los españoles.

EN ESTE NÚMERO

LAS CLAVES PARA EL DEBATE II
EL CAMINO PARA COMPRENDERSE MEJOR IV
LA GRIPE QUE VIENE VI
ENTREVISTA CON JOAN MANUEL SERRAT VIII
VÍDEO CONCURSO: EL PACIFICADOR X
EL REGRESO DE NORMAN BATES XI
VIGENCIA Y MEMORIA DE PABLO NERUDA XII
PÁGINAS AMARILLAS: UN AÑO QUE SE ESFUMA XIV
PERFIL DEPORTIVO: FLORENCE GRIFFITH XVI
GUÍA Y PASATIEMPOS XVII
OPINIÓN XXIV

M.C.D.2022

LA TREGUA DE ETA, UNA PRUEBA DE FUEGO

Las claves para el debate

La tregua de ETA moviliza a los partidos democráticos que buscan una solución conjunta que conduzca a la paz

CRISTÓBAL SALVADOR

CAMBIO DEL MARCO JURIDICO Y POLITICO

Los partidos nacionalistas vascos consideran que el actual marco jurídico y político, delimitado por la Constitución Española y el Estatuto de Guernika "es como un traje que se nos ha quedado pequeño", ha dicho el lehendakari vasco José Antonio Ardanza, y en el escenario previsto por estos partidos en una futura negociación sobre el contencioso vasco está "que se dé cabida a nuevas fórmulas que den respuesta a la tradición y aspriaciones de los soberanía de las ciudadanas y conciudadanos de Euskal Herria", lo que se traduce en el reconocimiento del derecho de autodeterminación.

En respuesta a estas aspiraciones el secretario general del PSOE, Joaquín Almunia, ha dicho: "Todos aquellos que hayan imaginado que pueden obtener ventajas políticas ya pueden irse enterando de que no es posible pescar en el rio revuelto de la tregua. El alto el fuego no va a abrir el debate sobre la construcción de España". El ministro portavoz del Gobierno, Josep Piqué ha manifestado que el límite de las conversaciones son la Constitución y los Estatutos de Autonomía "que son un marco extraordinario que ha dado excelentes resultados. Todos los 'padres' de la Constitución se han manifestado en contra de la reforma. IU es la única formación no nacionalista que quiere que se reconozca el derecho de autodeterminación. Ardanza ha propuesto demorar hasta el año 2000 la "negociación profunda" sobre Euskadi.

ÁMBITO DE DECISIÓN VASCO

Es una expresión que utilizó ETA en su "Alternativa democrática" de 1995. En ese documento se decía "Eukal Herria debe tener la palabra" y que "lo que corresponde al Estado español es respetar lo que deseamos y decidamos los ciudadanos vascos". Posteriormente el PNV asume esas consideraciones y uno de los negociadores de la tregua, el dirigente peneuvista Juan María Ollora, con motivo de la minitregua de ETA de 1996 afirmaba que "el derecho de autodeterminación y la exigencia de respeto al ámbito vasco de decisión se configuran como la clave negociadora". En el plan de paz del lehendakari Ardanza presentado a principios de este años aparecía también la exigencia del "diálogo sin límites" y que los partidos e instituciones del Estado aceptaran lo que decieran los partidos vascos. Ese fue, precisamente, uno de los motivos del rechazo del PP y PSOE al Plan Ardanza. En la Declaración de Estella se habla también de "depositar en los ciudadanos de Euskal Herria la última palabra respecto a la conformación de su futuro y se respete la decisión, por parte de los estados implicados. Euskal Herria debe tener la palabra y la decisión".

Frente a estas posiciones tanto desde el gobierno como desde el PSOE se ha señalado que cualquier modificación de la Constitución debe decidirse "entre todos".

PRESOS DE ETA

Son 536. 355 están penados, de los cuales 86 han cumplido ya las tres cuartas partes de la conderta por lo que podrían salir en libertad provisional de inmediato. Otros 181 se encuentran a la espera de jucio. Los partidos nacionalistas vascos han pedido el acercamiento de los presos de ETA como 'gesto' de buena voluntad del gobierno en respuesta a la tregua. Ardanza ha recordado que el punto nueve del pacto de Ajuria Enea sobre los presos establece "el indulto" incluso para los etarrras con delitos de sangre cuando ETA abandonara la violencia.

Mientras que IU y el PSOE apoyan el acercamiento de presos Mayor Oreja afirma que no habrá cambios en la política penitenciaria al menos hasta después de las elecciones vascas.

DIÁLOGO CON ETA

Gobierno y PSOE piden que ETA acredite el final de la violencia antes de iniciar el diálogo. El portavoz del Gobierno ha dicho: "No se deben mezclar ni anticipar debates de forma prematura y estéril. ETA debe demostrar su voluntad de paz por la vía de abandonar las armas, de decidir su entrega y autodisolverse". Para el ex ministro del Interior, Juan Alberto Belloch "sólo se puede hablar con ellos de reinserción de los delincuentes que lo merezcan. No se puede hablar con ellos de modificaciones de la Constitución y el estatuto Vasco porque sería reconocer que el uso de la violencia les ha servido".

ELECCIONES DEL 25 DE OCTUBRE

El Gobierno se ha dedicado a enfriar las expectativas generadas por la tregua de ETA y ha decidido no realizar ningún movimiento de relevancia hasta después de la celebración de las elecciones autonómicas vascas de las que saldrá la composición del nuevo parlamento vasco. la declaración de la tregua es un factor que mejora las expectativas electorales de los partidos nacionalistas y de ETA en un momento en el que los partidos nacionales contaban con mejorar sus resultados.

DECLARACIÓN DE ESTELLA

Fue aprobada él 12 de septiembre en Estella (Lizarra en euskera), cinco días antes de que ETA hiciera pública su tregua. Dice que el contencioso vasco es un conflicto histórico de origen y naturaleza política en el que se ven implicados el Estado español y el estado francés. Entra en contradicción directa con el Pacto de Ajuria Enea. Mayor Oreja ha pedido al PNV que aclare lo que ha pactado con ETA.

TREGUA

La declaración de la tregua ha venido precedida de doce reuniones secretas entre el PNV y HB en las que han participdo los dirigentes del PNV Joseba Egibar, Juan María Ollora y Gorka Aguirre y elportavoz de HB Arnaldo Otegi y el abogado Iñigo Iruín. En julio ETA había decidido decretar la tregua y el dirigente de la banda terrorista José Javier Arizcuren *Kantauri*, se lo comunicó a los militantes. En su comunicado en el que declaraba la tregua total e indefinida ETA no ponía ninguna condición al gobierno.

Para los políticos nacionalistas "la tregua llena las condiciones requeridas en el punto diez del pacto de Ajuria Enea", afirma el lehendakari Ardanza, y por tanto puede iniciarse el diálogo con ETA.

PACTO DE AJURIA ENEA

Firmado el 12 de enero de 1988, parecía abocado a su disolución tras el rechazo del Plan Ardanza y la Declaración de Estella, pero los nacionaistas parecen haber cambiado de opinión y puede desempeñar de nuevo un papel relevante en el diálogo entre las fuerzas políticas vascas, que quieren un foro más discreto que el parlamento para llevar a cabo conversaciones discretas.

DE HB A EH

Tras las elecciones es presumible que la formación política heredera de HB se incorpore a las labores parlamentarias con normalidad.

NAVARRA

"No puede convertirse en moneda de cambio en un hipotético proceso de pacificación. La entrega de las armas no puede condicionarse a una negociación en la que se comprometa la existencia de Navarra como entidad política singular dentro de España", ha dicho el presidente de la comunidad foral Miguel Sanz.

M.C.D.2022

PP

Para el Partido Popular la autenticidad de la tregua tendrá una prueba de fuego en la lectura de las elecciones autonómicas vascas, ya que va a ser determinante para decidir la dirección en la que hay que apuntar e indicarán cómo se van a articular las mayorías en el País Vasco. En opinión del partido, el diálogo hasta entonces hará que se maduren posiciones.

Además, el Gobierno no debe hacer ninguna modificación en la política, ni en terreno penitenciario, ni en el terreno general a la hora de abordar las relaciones con ETA.

El PP es partidario de ser flexible para afrontar nuevas situaciones, pero sin perder los principios que han caracterizado el buen camino de la lucha antiterrorista: tenacidad, perseverancia, exigencia y firmeza.

Para el partido en el Gobierno, la Constitución, el Estatuto de Autonomía, el Amejoramiento del Fuero no están en fase de renegociarse, ya que es la mejor garantía de perfeccionar la convivencia.

Y avisa sobre el riesgo de dar saltos en el vacío, hacia la aventura, para pasar de un pacto de Ajuria Enea, que es un pacto entre todos, a un pacto de Estella, que es un frente nacionalista.

El Partido Popular no es partidario de un encuentro inmediato con HB, aunque si éste se produce dentro de unos meses sería una señal inequívoca de que la situación se ha consolidado y la tregua se ha transformado en un escenario definitivo".

PSOE

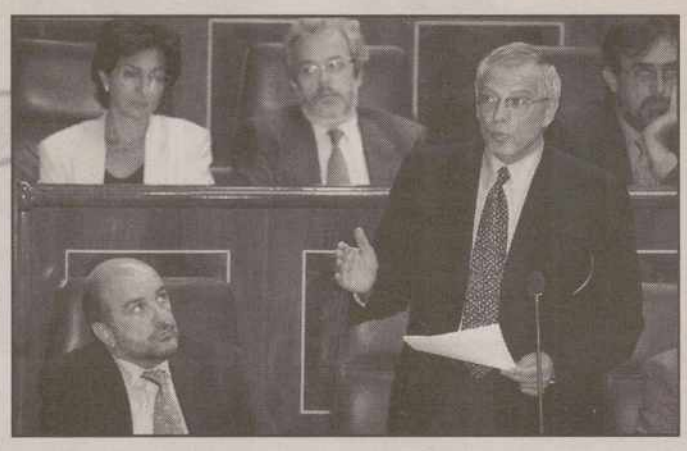

Para el Partido Socialista es necesario que los demócratas coincidan en torno a su posición en la tregua de ETA y apuesta por llevar a cabo iniciativas sin esperar a después de las elecciones vascas y usar, de forma unilateral, la política penitenciaria.

Desde el PSOE ven el anuncio de tregua como una oportunidad que conlleva bastantes riesgos. Entre ellos, el hecho de que los demócratas conocen a quienes la decretan pero, especialmente, que existan fuerzas políticas nacionalistas y comunistas que intenten aprovecharse de manera especial de esta oportunidad , ya que desde hace más de 10 años, justo cuando se firmó el pacto de Ajuria Enea, los demócratas saben que hay que separar el debate político de la búsqueda de la paz.

El PSOE manifiesta su deseo imposible de un debate político sobre el Estado de las Autonomías o la reforma de la Constitución, ya que para ello es necesario primero que termine la violencia, porque la paz lo que debe permitir es defender posiciones en igualdad de condiciones.

Respecto al acercamiento de presos, el PSOE no está dispuesto a que otros tengan la iniciativa y obtengan ventajas partidistas, mientras los demócratas no toman esa iniciativa. Aboga por utilizar la política penitenciaria como fórmula de distensión y no es partidario de esperar a mover ficha después de las elecciones vascas.

IU

Izquierda Unida solicita como "gesto de distensión" para avanzar en el proceso de paz, un calendario de acercamiento de presos a sus lugares de origen y una modificación urgente de la política penitenciaria, incluidas la excarcelación de quienes han cumplido las tres cuartas partes de la pena o bien padecen enfermedades graves e irreversibles. El partido ha mostrado su opinión de que el nuevo escenario de diálogo sea el Parlamento vasco, ya que, a su juicio, se deben poner los mecanismos pertinentes para dar cobertura y legitimidad democrática a un diálogo político que despúes habrá de ser refrendado por la sociedad, incluido si así se pacta libremente el reconocimiento del derecho de autodeterminación, el único partido no nacionalista que quiere que se reconozca.

PNV

El PNV, convencido de que es el comienzo de una nueva era, ha manifestado su apoyo para que la tregua no tenga marcha atrás. El partido está a favor de que las conversaciones para llegar a un acuerdo se tienen que producir en un ámbito vasco y los navarros deben también expresar su opinión. Además de que en ellas participe la agrupación electoral impulsada por HB, Euskal Herritarrok (EH) Respecto a una posible reducción de la presión policial sobre ETA, consideran que todos deben actuar con un desarme, no sólo de pistolas, también de desarme verbal.

Además, en relación a la oportunidad de iniciar movimientos encaminados al proceso de paz previamente a las elecciones autonómicas, creen que la paz no tiene tiempos muertos. El PNV cree firmenete en la voluntad de ETA de abandonar definitivamente la violencia, por lo que entiende que se dan las condiciones para iniciar el diálogo previsto en el punto 10 del Pacto de Ajuria Enea. El diálogo abierto y flexible es la única salida, además de sensatez, altura de miras y sentido de la responsabilidad. El compromiso de la ciudadanía vasca es importante, ya que no puede actuar como si fuera un mero espectador pasivo.

El partido espera un gesto del Gobierno central con el acercamiento de presos y la excarcelación de algunos reclusos.

CiU

Convergencia i Unió ha manifestado su apoyo a la negociación para conseguir la paz, aunque a priori dude de que sigua hacia delante. Sus portavoces consideran que es necesario apostar por un cambio de las políticas llevadas a cabo hasta el momento en esta materia.

Abogan por ser miembros activos de la negociación y poque se escuchen sus propuestas sobre la reestructuración del Estado.

CiU no vinculará sus reivindicaciones de mayor soberanía el proceso abierto en el País Vasco tras la tregua de ETA.

Mª Carmen Garmendia, portavoz del Gobierno vasco.

HB

Para conseguir una salida duradera a este conflicto, HB propone articular un espacio común de convivencia democrático en el que cualquiera pueda defender su opción: sea que Euskal Herria siga atada a España o Francia, o que pueda emprender un camino solitario. Y se aboga por la vía democrática para la resolución de este proceso

La denominada Alternativa Democrática, el acuerdo del Parlamento Vasco que pedía el traslado de los presos a Euskal Herria, al documento Ardanza y a la declaración de Estella son sus bazas.

Respecto al derecho de autodeterminación. Han manifestado su deseo de que PNV, CiU y el BNG fueran hasta el final con esa apuesta de confederación y reconocimiento de la autodeterminación. La rama juvenil de HB no parece haber aceptado la tregua de buen grado y no han rehusado a la utilización de la violencia callejera. "La pelea juvenil no tiene descanso y el enemigo todavía no ha hecho ninguna tregua con Euskal Herria". El consejero vasco de Interior, Juan María Atutxa confía en que en ese caso "los suyos" les llamarán la atención.

M.C.D.2022

El compromiso de conocerse mejor

Más de mil participantes se han reunido en la primera y mayor concentración de filósofos de Iberoamérica en 500 años

CRISTÓBAL SALVADOR

Aspecto que presentaba el Complejo Cultural San Francisco, de Cáceres, donde se desarrolló parte del Congreso.

CON el pensamiento de abrir brechas para un mejor entendimiento de la sociedad iberoamericana, de la que tanto se espera en el futuro, un millar de filósofos de toda Latioamérica, Portugal y España se han reunido esta semana en Cáceres y Madrid en lo que ha sido la primera y mayor reunión de filósofos en 500 años. La convocatoria, cuyo lema ha sido *1998: La Comunidad Filosófica Americana ante el cambio de siglo*, no ha dejado de resultar interesante y útil ya que los participantes han intentado establecer un puente entre España, Portugal e Iberoamérica para conocer los planteamientos con los que se trabajan en las distintas comunidades u países de origen.

Laín Entralgo, Saramago, Ayala o Savater han sido algunos de los participantes en el Congreso

Entre los participantes ha destacado la presencia del académico Pedro Laín Entralgo –encargado de dar la lección inaugural–, José Saramago, Francisco Ayala, Fernando Savater, José Luis Malinuevo, Javier Echeverría, José Luis Pinillos, Juliana González, Javier Muguerza, Mario Burge u Navarro Cordón, entre otros.

El I Congreso Iberoamericano de Filosofía, organizado por la Universidad Complutense de Madrid, el Instituto de Filosofía del Centro Superior de Investigaciones Científicas y la Unviersidad de Extremadura, en colaboración con el Centro Extremeño de Estudios y Cooperación con Iberoamérica, se gestó hacia 1988 en la ciudad mexicana de Toluca, donde coincidieron filósofos como los españoles Reyes Mate y Javier Muguerza, el argentino Osvaldo Guariglio y los mexicanos Fernando Salmerón, Luis Villatoro y León Olivé. Entonces llegaron a la conclusión de que merecía la pena conseguir algo parecido a un *corpus philosophicum*, desde el que mostrar que la filosofía pensada y escrita en las lenguas de España y Portugal debería ocupar un lugar importante en las culturas de Occidente. De esta forma nació la *Enciclopedia Iberoamericana de Filosofía*, de la que ya van dieciséis volúmenes publicados de los treinta y cinco de que consta la obra.

El encuentro no ha dejado de resultar todo un acontecimiento, ya que llega en un momento confuso y apasionante donde la sociedad se debate entre la espectacularidad del progreso científico y tecnológico y la ansiedad e impotencia por abarcar y asimilar tantas expectativas. Ante tan singular deslumbramiento se vio la urgencia de imponer la razón y el diálogo, o sea el cambio de pareceres.

Muchos fueron los temas planteados, entre ellos el que sugirió Pedro Laín Entralgo: la imposibilidad de hacer una filosofía Iberoamericana común. Pará el académico, "la filosofía no tiene patria y, de hecho, en cada país se puede encontrar corrientes de pensadores muy distintos". Siguiendo esta línea, el filósofo español recomendó intentar conocerse unos a otros y comprenderse.

"Ningún país tiene el derecho de presentarse como mentor o guía cultural de los restantes", dijo Saramago

Otros participantes de esta jornada en el Congreso coincidieron con el académico en señalar que la filosofía no tiene patria, pero sí tiene estilo y no dudaron en criticar que hasta el día de hoy se le daba más importancia a todo lo que venía del mundo anglosajón u otros ámbitos, en lo que a filosofía se refiere, en detrimento de lo iberoamericano.

Para el director del Instituto de Filosofía del CSIC, Reyes Mate, uno de los mayores problemas de la comunidad de pensadores hispanohablantes ha sido la falta de comunicación y diálogo entre ellos. El Congreso y la elaboración de la Enciclopedia Iberoamericana de Filosofía servirán en un futuro para estrechar lazos de modo que se refuerce el prestigio internacional de los distintos núcleos de filósofos iberoamericanos.

Luis Villoro, uno de los pensadores más relevantes de México, señaló que la falta de comunicación que ha habido a lo largo de este siglo entre pensadores iberoamericanos y

M.C.D.2022

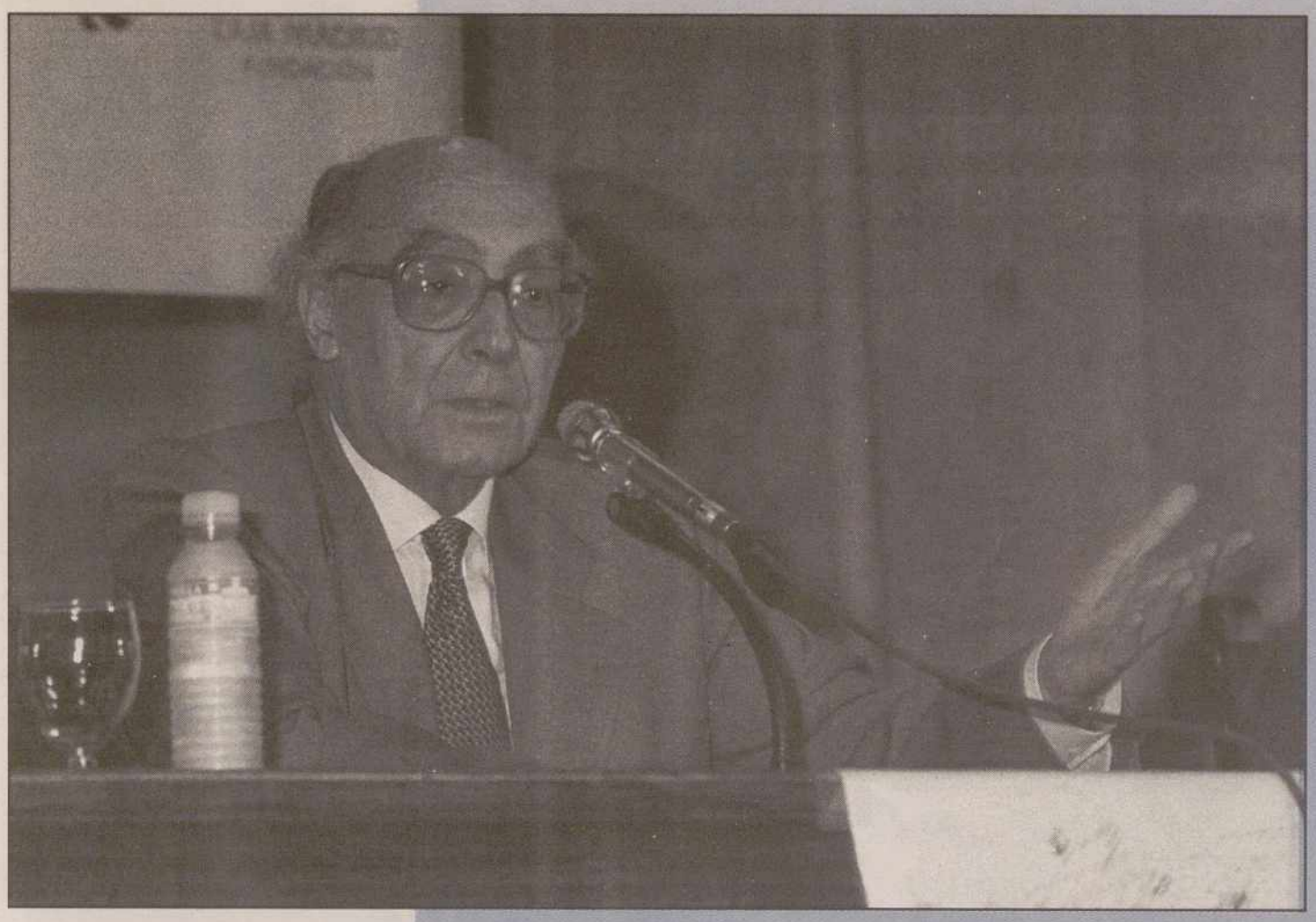

A la izquierda, el escritor portugués José Saramago, durante la conferencia que pronunció en el I Congreso Iberoamericano de Filosofía. Abajo, la ministra de Cultura, Esperanza Aguirre, presidiendo el homenaje a los filósofos fallecidos en los últimos años. A la izquierda, César Nombela, presidente del Centro Superior de Investigaciones Científicas (CSIC). A la derecha, Juan M. Navarro, decano de Filosofía de la Universidad Complutense de Madrid.

Todos los asistentes coincidieron en la necesidad de conocer todas las corrientes para comprenderse mejor

españoles se ha debido, en parte, a la ruptura que provocó la Guerra Civil española, aunque indicó que el exilio de muchos filósofos españoles sirvió para enriquecer a los latinoamericanos. Y afirmó que muchos de ellos han dejado una marca importante en las corrientes filosóficas de Iberoamérica, "aunque eso no quiere decir que la filosofía mejicana o argentina derive de ellos".

La tesis del novelista portugués José Saramago giró sobre la necesidad de una entidad moral para una nueva Europa, que olvide los egoísmos nacionales y regionales, que casi siempre son reflejos defensivos, y no el prejuicio de un supuesto predominio o subordinación de unas culturas en relación a otras. "Ningún país, por muy rico y poderoso que sea, no debe tener una voz más alta que los demás, ya que ninguno tiene el derecho de presentarse como mentor o guía cultural de los restantes" dijo. Y añadió que "las culturas no deben ser consideradas mejores o peores, ni más ricas o más pobres, porque todas son culturas y basta".

El catedrático de Filosofía de la Universidad Complutense de Madrid, José Luis Abellán trató la crisis permanente de la filosofía, que dijo no es más que "la expresión de su permanente autocrítica". Crisis en la que tiene mucho que decir el crecimiento y desarrollo de los medios audiovisuales. El triunfo de la imagen y lo concreto plantea, según dijo, un reto extraordinariamente importante para la filosofía, "que se encuentra en unos momentos difíciles".

En esta misma línea se manifestó la catedrática de Ética Adela Cortina, que planteó la necesidad de reaccionar ante el mundo en que vivimos porque está inundado por mafias en todos los ámbitos, desde el político al universitario pasando por el de los medios de comunicación. Para Cortina la mafia de la prensa es la primera que es necesario derribar y aboga por la autorregulación de los profesionales.

Los medios audiovisuales también fueron objeto de análisis en las jornadas que comenzaron en Cáceres

Por su parte, el catedrático de Filosofía de la Universidad de Buenos Aires, Oswaldo Guariglia, habló sobre el fin de la filosofía. En su opinión, los pensamientos postmodernos que pronostican el fin "lo único que expresan es un desgastamiento de ciertas corrientes". La Filosofía "está en buen estado de salud y, después de 1.500 años tiene una capacitación especial para poder tratar con todos aquellos que auguran su fin, porque su ámbito, más bien, se ha extendido", puntualizó. El Congreso tuvo un recuerdo para los filósofos fallecidos en los últimos años.

M.C.D.2022

La gripe que viene

Se calcula que esta infección causa la muerte de 3.000 personas al año en España

ANDREA ÁLVAREZ

LA gripe vuelve cada año como un amigo un poco pesado pero cuya compañía se acepta por habitual. Su presencia, más aún que las hojas caídas o que los días más cortos, marca con precisión el comienzo del otoño. Pero la gripe es una epidemia que cada año acaba con la vida de 3.000 españoles, por lo que los expertos recomiendan la vacunación, especialmente para determinados grupos de riesgo, como pueden ser los mayores de 65 años o aquellos que conviven de forma aglomerada en lugares como guarderías, residencias o cuarteles.

"Al margen de la edad", explica el jefe clínico de Neumología del madrileño Hospital Ramón y Cajal, Esteban Pérez, deben vacunarse aquellos que tengan problemas pulmonares o cardiacos crónicos, los que padezcan enfermedades metabólicas, como diabetes o urémicos o los que presenten problemas de órganos relevantes.

"Fuera de los grupos de población de riesgo, los expertos no son partidarios de aconsejar vacunaciones masivas". La vacuna de la gripe es eficaz durante seis meses en el 70 por ciento de los casos. Las variaciones que el virus realiza en su evolución obliga a la modificación periódica de la vacuna en función de los virus predominantes cada temporada. Se elabora con virus gripales muertos, sobre la base de la última cepa registrada, cultivados en huevos embrionados de pollo. El virus de la gripe presenta tres tipos básicos, A, B y C, aunque sólo los dos primeros son los responsables de las epidemias.

La vacunación está especialmente recomendada para grupos de riesgo, como los mayores de 65 años

La gripe es la causa de la mitad de las bajas laborales, con una media de tres o cuatro días por trabajador

Según la Sociedad Española de Neumología y Cirugía Torácica, la variabilidad del virus impide que la aparición sistemática de la gripe pueda ser evitada y no se vislumbra la posibilidad de acabar de una vez por todas con este agente patógeno. "Es improbable que a medio plazo podamos encontrar partes estables del virus que permitan la producción de anticuerpos universales para combatirlo", afirma el doctor Pérez.

Los más beneficiados por la vacunación son los ancianos y, según los expertos, evita entre un 30 y un 40 por ciento de todos los ingresos hospitalarios y fallecimientos, sobre todo en este grupo de edad, debido a enfermedades relacionadas con esta infección viral. La práctica totalidad de casos de muerte en ancianos se deben al agravamiento de patologías ya establecidas en su organismo.

De hecho la vacuna antigripal tiene fundamentalmente tres objetivos, según el jefe de Neumología del Hopital Ramón y Cajal. Disminuir la severidad del cuadro, la mortalidad por enfermedad asociada y disminuir el absentismo laboral.

La gripe, además de un visitante molesto, es también la causa de la mitad de las bajas laborales con un promedio de tres o cuatro días por trabajador. Telefónica realizó un completo estudio al respecto hace unos años, en el que se concluía que la mitad de las bajas es esta empresa estuvieron motivadas por

M.C.D.2022

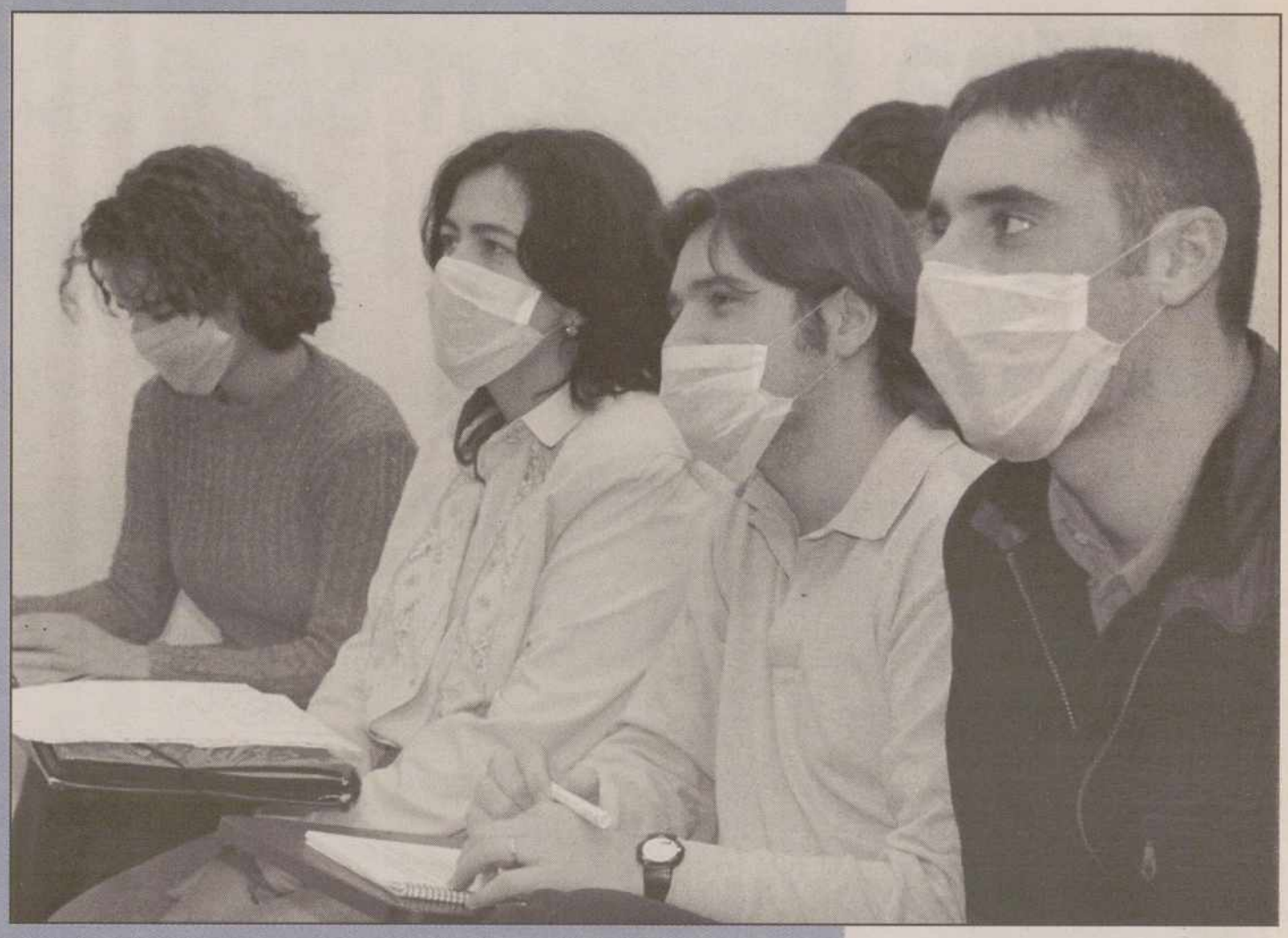

Estudiantes del País Vasco se protegen con mascarillas de una epidemia de gripe.

El virus se manifiesta al comienzo de los fríos invernales y con los cambios de temperatura

esta enfermedad, lo que suponía en el año de la investigación una pérdida superior a los 600 millones de pesetas tan sólo para esta empresa. Se calcula que el pasado año unos cinco o seis millones de españoles resultaron afectados.

El comienzo de los fríos invernales y los cambios de temperatura típicos del otoño son los momentos elegidos por este virus para manifestarse. "El ambiente está más seco y la gente está en sitios más cerrados, con mayor aglomeración", concreta Pérez. Unas circunstancias que favorecen y facilitan la difusión de tan incómodo visitante.

La diferencia entre gripe y otras infecciones respiratorias conocidas como resfriado, catarro o constipado, es básicamente la aparición de otros síntomas suplementarios. La gripe es una infección al nivel de las vías respiratorias altas y presenta un cuadro de molestias musculares y quebrantamiento general. El virus de la gripe tiene aproximadamente unas 48 horas de periodo de incubación. En el caso de otras infecciones de las vías respiratorias altas, causadas por otro tipo de gérmenes, no se presentan estas molestias añadidas. "Es más local", puntualiza el doctor Esteban Pérez, "aunque en ocasiones no resulta fácil discriminar uno y otro proceso, especialmente cuando se solapan en un proceso de epidemia global".

Apenas en el uno por ciento de los casos graves de gripe se necesita internar al paciente. Un cuadro grave de gripe se presenta cuando "coloca al paciente en un fallo orgánico relevante", según Esteban Pérez. Las muertes por un caso severo de gripe ocurren en el uno o dos por ciento de los niños y el diez o quince por ciento de los ancianos.

Una vez contraída la enfermedad la única solución es un tratamiento sintomático, ya que cada uno de los procesos se autolimita. La ingesta de líquidos y de medicamentos destinados a reducir los procesos febriles son las medidas básicas

En lo que respecta a los fumadores, este especialista hace un especial hincapié en la importancia de abandonar el tabaquismo, ya que este hábito los convierte también en una población de riesgo potencial. "El 10 por ciento de la población fumadora tiene bronquitis crónica con procesos broncopulmonares crónicos", por lo que también es aconsejable la vacunación, aunque Pérez resalta la paradoja que supone poner freno a una enfermedad que se resolvería de abandonar el tabaquismo.

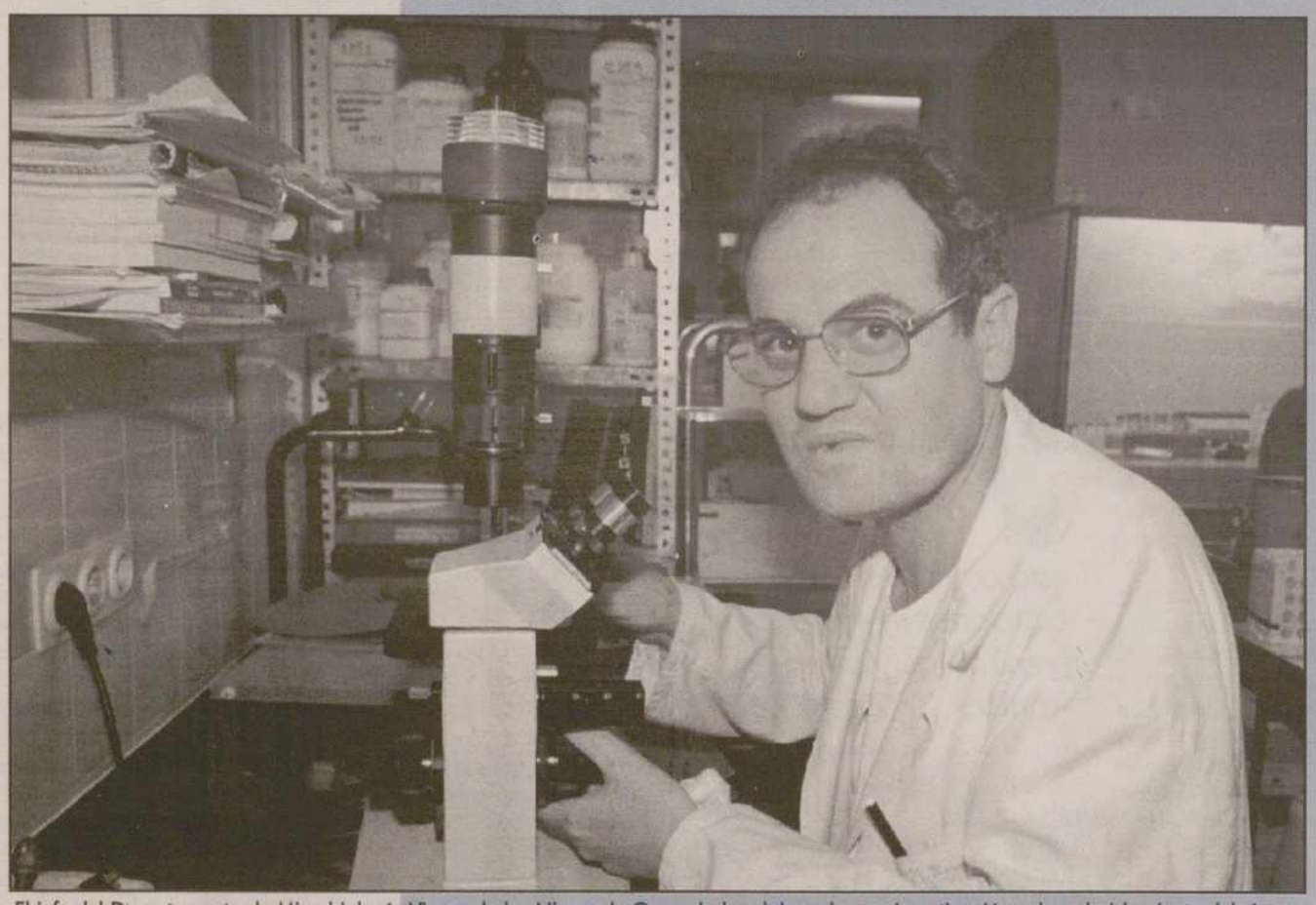

El jefe del Departamento de Microbiología Virgen de las Nieves de Granada ha elaborado una investigación sobre el aislamiento del virus.

NEUMONIA

La Sociedad Española de Neumología y Cirugía Torácica advierte además este año que la vacunación contra el neumococo, principal agente causal de neumonía, se ha mostrado muy eficaz para prevenir la aparición de esta enfermedad. En España se presentan aproximadamente 150.000 casos anuales y según los expertos es una enfermedad en alza. También en este caso los más afectados son los ancianos con el agravante de que la mortalidad en este caso se sitúa entre un 25 y un 30 por ciento, un nivel considerablemente más elevado que la gripe.

Esta bacteria presenta cada vez mayor resistencia a la acción de la penicilina y otros antoibióticos, por lo que la vacuna es cada vez más digna de tener en cuenta.

M.C.D.2022

JOAN MANUEL SERRAT

"Una canción se completa cuando alguien la hace suya"

El cantante ha sacado, después de cuatro años, un nuevo disco titulado 'Sombras de la China'

ANA VÁZQUEZ

Han pasado ya cuatro años desde su último trabajo en español, y la expectación era grande. Pero en los últimos días, *Sombras de la China* ha puesto fin a la larga espera. El nuevo trabajo de Joan Manuel Serrat contiene once canciones intimistas, unas románticas y otras irónicas, más o menos críticas, como suelen ser las de este cantautor catalán. Once temas en los que destila el amor, el humor y la poesía que siempre le acompañan. Sólo el sonido, más moderno, difiere un poco del que el público está acostumbrado a oir de él.

"Lo que pretendo por encima de cualquier cosa es hacer lo que creo que debo hacer. No soy siempre el mismo y la vida es todo lo contrario, un camino en el que yo sólo quiero que me vaya enseñando", dice. El artista asegura que él compone "siempre pret-a-porter y cada uno se lo ajusta a su medida, cada uno lo enlaza con sus lugares de referencia".

En el disco han colaborado desde Carlos Núñez hasta Rubén Juárez, Ginés Ortega y Morenito de Jérez. Serrat llevará por toda Latinoamérica este trabajo, un continente que "forma parte de mi organismo y es tan natural como que me crezca el pelo y las uñas. Me divierte que el escenario esté lejos, porque me gusta el recorrido, el paisaje, las relaciones y comer bien", dijo.

Sombras de la China se completa con un libreto en el que destacadas personalidades expresan sus sentimientos a Serrat. "Mis motivaciones no son exclusivamente musicales ni literarias sino el amplio abanico de lo que la vida me está ofreciendo", dice el cantante que también ha incluido los versos de Cernuda y la colaboración de Galeano en el trabajo. Serrat se ha convirtido en un mito de la canción popular para el público y en referencia obligada para muchos artistas, que lo reivindican como maestro, sobre todo los de la nueva camada de cantautores. Sus compañeros de generación, del género musical que sea, lo admiran.

> *El nuevo trabajo está compuesto por once canciones intimistas, unas románticas y otras irónicas y críticas*

Y es que van pasando los años, y no pierde nada de su naturalidad y de su capacidad para recoger las cosas simples de la vida en unos pocos versos. Además, vive con la certeza de que cualquiera le pondría un plato más en la mesa sin necesidad de cambiar los cubiertos. Eso lo llena de orgullo.

Lleva treinta y tres años en esto de la música, en los que compuso más de trescientas canciones. Y nada parece que vaya a cambiar, porque sus seguidores se van haciendo más numerosos con cada generación nueva que se acerca a su arte.

Los cuatro años que pasaron entre *Nadie es perfecto* y *Sombras de la China* no fueron de silencio. En 1996, grabó un disco con temas de la nova cano catalana, movimiento musical y poético del que él mismo formó parte, *Banda sonora d'un temps, d'un país*, y además comenzó la gira *El gusto es nuestro*, junto a Víctor Manuel, Ana Belén y Miguel Ríos, de la que también se editó un CD.

Y en 1997 prestó sus dotes de narrador al disco *Liliana, Historia de Babar y Viaje a la Luna*, que contiene tres cuentos musicalizados.

La canción que se va a convertir en el primer corte de difusión, *Princesa*, tiene todas las características para sumarse a la lista de las Lucías y Penélopes en la particular colec-

M.C.D.2022

ción de mujeres serratianas. De hecho, las radios anuncian el tema, como "el nuevo clásico de Serrat". La canción, que acompaña Carlos Núñez, trata sobre las madres que ponen todas sus ilusiones en sus hijas y las envían a los *castings* para anuncios en televisión.

Forman parte del disco, además, *Sombras de la China*, la última canción que compuso, con apuros porque era la que

"Lo que pretendo por encima de cualquier cosa es hacer lo que creo que debo hacer", dice el cantante

daba título a la producción sin estar compuesta); *Los macarras de la moral*, un tema con ritmo flamenco en el que critica a los "que van por la vida como guardianes de la moral y luego son ellos los más inmorales"; *Más que a nadie*, basado en un poema de Luis Cernuda; *Secreta mujer*, inspirado en dos relatos de Eduardo Galeano (y cuya letra cuenta con la aprobación del escritor uruguayo) y *La hora del timbre*, recreado a partir de una letra de José Luis Pérez Mosquera, un argentino que le hizo llegar a Serrat el boceto de un libro de poemas y tuvo la suerte de impresionarlo.

Completan el álbum *Fe de vida*, *Una vieja canción*, *Me gusta todo de ti (pero tú no)*, *Buenos Tiempos* y *Dondequiera que estés*. Joan Manuel Serrat nació el 27 de diciembre de 1943 en Barcelona. En 1965

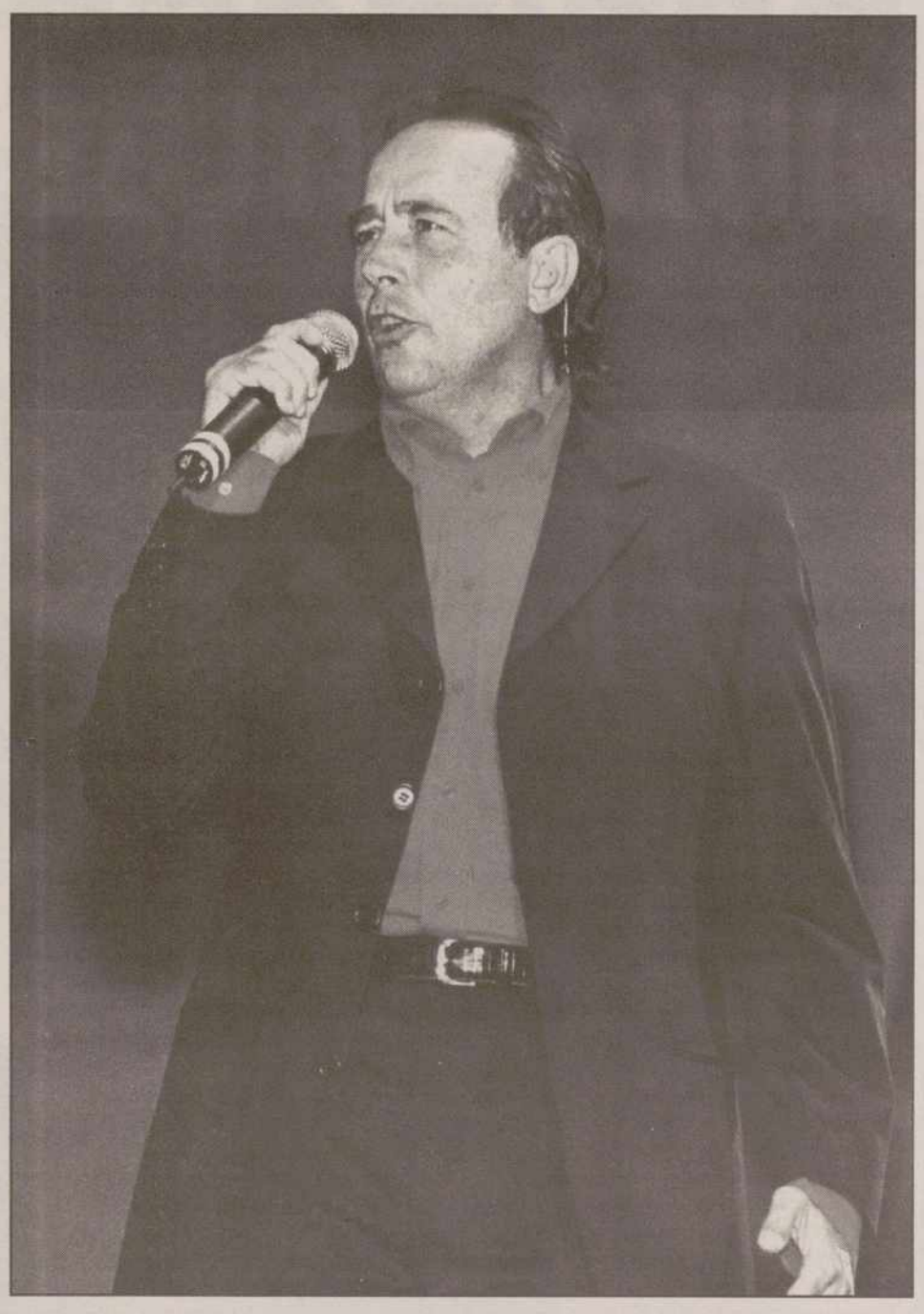

editó su primer disco, *La guitarra*, y dos años después se convirtió en número uno de ventas en España con un álbum que incluyó *Cano da matinada* y *Paraules d'amor*. En 1968 fue elegido para representar a España en el Festival de Eurovisión, pero como quiso cantar en catalán y no lo dejaron, se le impuso un veto que duró cinco años en la radio y la televisión oficiales.

Carlos Núñez, Rubén Juárez, Ginés Ortega y Morenito de Jerez han colaborado en 'Sombras de la China'

A pesar de eso, su álbum *Dedicado a Antonio Machado, poeta* batió todos los récords de venta en Europa y lo llevó hasta Latinoamérica. Luego vinieron *Mediterráneo* y *Miguel Hernández*, con canciones que se convirtieron en himnos de toda una época, como *Para la libertad*. El disco *Piel de manzana* (1975) fue prohibido en España cuando Serrat protestó desde México por las últimas penas de muerte del franquismo. Regresó en 1976 y fue recibido por una multitud. En 1983 volvió a Latinoamérica, donde, por ejemplo, en la Argentina, no había actuado en ocho años. En 1985 selló la historia de amor con ese continente con el disco *El sur también existe*, sobre poemas de Mario Benedetti. Así es la larga trayectoria de un artista que sigue llenando páginas y páginas de pentagrama.

En la página anterior, Serrat durante la presentación de su disco. Arriba, en una de sus últimas actuaciones.

M.C.D.2022

El pacificador

LAS superestrellas George Clooney y Nicole Kidman brillan como nunca en esta formidable película de acción, aventuras y suspense. Cuando un tren que transportaba cabezas nucleares sufre un misterioso accidente en la antigua Unión Soviética, la brillante especialista americana, Dra. Julia Kelly (Nicole Kidman), descubre que realmente todo forma parte de una siniestra trama para encubrir el robo de armas. El experimentador coronel de las Fuerzas Especiales Thomas Devoe (George Clooney) tiene que prestar su ayuda para recuperar las bombas perdidas, pero sus modales bruscos pronto chocan con los de Kelly, más diplomátios. Dejando a un lado sus diferencias personales –y el incipiente romance entre ellos–, juntos emprenden una carrera contra reloj siguiendo la pista de la última cabeza nuclear hasta las Naciones Unidas, en este *thriller* tenso y apocalíptico dirigido por Mimi Leder.

La primera producción cinematográfica de Dream Works SKG devuelve a George Clooney a la actualidad cinematográfica, tras su paso por *Batman & Robin* y su coqueteo con la comedia de *Un día inolvidable*. Pero la verdadera sorpresa del filme es encontrarse con una Kicole Kidman que, a raíz de *Retrato de una dama* o la esperadísima *Eyes Wide Shut* de Kubrick, parecía haber orientado su carrera hacia otro tipo de producciones. Si la esposa de Tom Cruise se interesó por este proyecto es porque escapaba de la linealidad típica de otros filmes de puro entretenimiento. La película, dice la actriz, "me ofrecía la posibilidad de desarrollar una mujer fuerte e inteligente que se ha de enfrentar a circunstancias extraordinarias y ha de aprender a trabajar junto a alguien completamente opuesto a ella".

El pacificador utiliza el esquema típico de los *buddy movies* para enfrentar a la burocrática Dra. Kelly con el personaje de Clooney. Le gusta hacer las cosas a su manera, explica el protagonista de *Urgencias*, pero al formar equipo con ella debe adaptarse a otros métodos de trabajo. Ésta no es, desde luego una historia de amor. Clooney aceptó el papel tras recibir una nota personal de Spielberg proponiéndole el proyecto, pero fue necesario que Dream Works indemnizase con 450 millones de pesetas a la Universal, que había precontratado antes al actor para trabajar en The Grenn Hornet.

Clooney y Kidman coinciden por primera vez y, según la directora del filme, la debutante Mimi Leder, se produjo una gran química entre los dos, aunque sus maneras de actuar son totalmente diferentes. La realizadora explica que el rodaje fue una interesante experiencia que me permitió ver cómo diferentes estilos de trabajo podían complementarse y enriquecerse.

El pacificador, es en cierto modo, una especie de tanteo, un arranque modesto para la potente Dream Works SKG, ya que el filme ha costado sólo 7.500 millones de pesetas. Aunque la productora estaba valorando seis proyectos diferentes, la entrada del guionista Michael Sciffer dio el impulso definitivo a esta historia rodada en cinco semanas entre Nueva York, Macedonia y Eslovaquia, y protagonizada también por Armin Mueller-Stahl (nominado al Oscar por Shine), Gary Wents y Holt McCallany.

Nació en Nueva York y fue la primera mujer aceptada en el American Film Institute. Se labró una prestigiosa carrera en televisión como productora (*Playas de China*) y directora (*La ley de Los Ángeles* y *Urgencias*). Su primer largometraje es *El pacificador*.

Sorteo de 24 vídeos de 'El pacificador'

Si quieres conseguir uno de los 24 vídeos de la película *El pacificador* que regala **CIC** (ocho en Ávila, ocho en Alcalá, y ocho en Palencia) rellena y envía el cupón adjunto con tus datos, escritos en letra mayúscula, antes del 25 de octubre y entrarás en el sorteo para obtener uno de los premios. Los nombres de los ganadores saldrán publicados en 'Meridiano' del día 1 de noviembre y deberán pasar a recoger su premio en el plazo de un mes. Enviar según proceda, a :

EL DIARIO DE ÁVILA-LA REVISTA DE ÁVILA Carretera de Valladolid km.0,800. 05004 AVILA o Plaza de Santa Ana 2 05001 ÁVILA

DIARIO DE ALCALÁ- LA REVISTA DE ALCALÁ Plaza de Navarra, 3. 28804 ALCALÁ DE HENARES (MADRID)

EL DIARIO PALENTINO Calle Mayor, 67. 34001 PALENCIA

NOMBRE ---------- TELÉFONO ----------
DIRECCIÓN ---------- LOCALIDAD ----------

M.C.D.2022

El regreso de Norman Bates

El director Gus Van Sant rueda un 'remake' de 'Psicosis', de Hitchcock

MYRIAM ÁLVAREZ

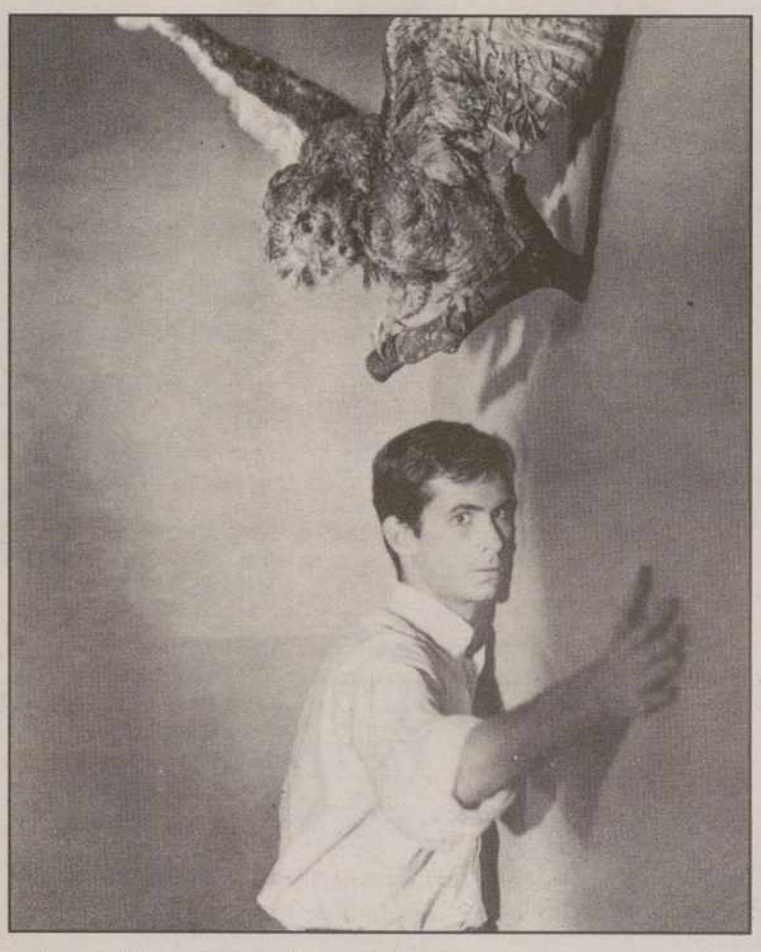

Anthony Perkins en *Psicosis*. Abajo, Gus Van Sant.

PSICOSIS podría significar una ofensa para muchos de los fanáticos del trabajo del legendario director. Sin embargo, Gus Van Sant, responsable de la taquillera *El indomable Will Hunting*, piensa lo contrario. Van Sant comenzó recientemente con los trabajos de producción para 'recrear' el clásico de terror de Hitchcock. El cineasta se basará en el guión original del filme, a la vez que utilizará cámaras de color y un reparto encabezado por los actores Vince Vaughn, en el papel realizado por Anthony Perkins, y Anne Heche, en el de Janet Leigh.

Según el director, conocido por sus arriesgados y polémicos proyectos, el creador de algunos de los filmes de suspense más famosos de la historia del cine estaría de acuerdo con el nuevo proyecto. "Recibimos una serie de mensajes espirituales antes de comenzar con el trabajo", comentó Van Sant.

Mientras se encontraban en un restaurante de Los Ángeles, Van Sant y su equipo "entraron en contacto" a través de una médium con Hitchcock. La respuesta del fallecido director fue "poco clara pero afirmativa", dijo Van Sant.

A pesar de las críticas de quienes se oponen al proyecto, el director se lanzó a la aventura. Antes de rodar cada escena, Van Sant y su equipo se reúnen alrededor de un monitor para observar las escenas de la versión original de 1960, con el fin de permanecer "absolutamente" fieles al trabajo de Hitchcock.

FIEL A LA ORIGINAL

Además de observar las escenas en vídeo, Van Sant compaginó una serie de fotografías en forma de guía para los actores. "La idea era utilizar los mismos ángulos de la cámara. Esta versión será probablemente en un 95 por ciento fiel a la original", añadió el cineasta.

Hace casi cuatro décadas, *Psicosis* se ganó un lugar entre las películas de terror más famosas en parte gracias a la actuación de Perkins, en el papel del maníaco, con complejo de Edipo, Norman Bates y a la escena en que Janet Leigh es asesinada mientras se ducha. Para algunos, la idea de que los actores Vaughn y Heche reencarnen estos papeles resulta ofensiva. No para Van Sant. "Psicosis es la película ideal para hacer en una versión moderna", comentó el cineasta.

Hace más de una década que Van Sant tiene en mente el proyecto. "*Psicosis* fue realizada de forma muy simple, con un presupuesto modesto (800.000 dólares) y con la idea de hacer un filme simple", añadió. Sin embargo, Universal Pictures, dueño de los derechos artísticos, nunca tomó en serio al director.

Tras el éxito indiscutido de *El indomable Will Hunting* y con el apoyo del productor Brian Grazer, responsable de películas como *Liar, liar* y *Apollo 13*, Van Sant logró ganarse el apoyo de los Estudios Universal. Pero el nuevo filme, cuyo presupuesto es de 25 millones de dólares, no será simplemente una versión a color de la vieja película.

La escenografía, como también el vestuario, tendrán un toque de los años 90. El famoso Bates Motel acepta en esta ocasión tarjetas de crédito y durante una escena en un negocio se puede ver un poster de la Guerra del Golfo colgado en la pared como parte de un anuncio publicitario.

Por otra parte, Grazer pidió que la nueva película sea "más sexy y más aterradora". Mientras que Hitchcock se vio obligado a cortar ciertas escenas provocativas y cambiar el tono del lenguaje debido al aparato de censura de la época, Van Sant tendrá mayor libertad para hacer "pequeñas adiciones".

En la famosa escena de la ducha, Hitchcock utilizó chocolate para simular la sangre en su versión en blanco y negro. La nueva producción utilizará unos cuantos litros de jugo de frambuesas. "Hacer la escena fue divertido pero tedioso", declaró Heche, quien se negó a utilizar un doble. "Me refiero a tener que estar bajo la ducha durante tres días seguidos, secarme, volver a la ducha. Me la pasé de mojada a seca y de seca a mojada todo el tiempo", afirmó la actriz con buen sentido del humor.

Para Vaughn la tarea fue un poco más difícil: representar un papel que está fuertemente identificado con el actor que lo interpretó en primer lugar. "Algunas cosas las realicé como un tributo a Perkins", expresó el artista, cuyo físico es más imponente que el de Perkins en la versión original.

"El trabajo corporal de Perkins es excelente, pero no me limité a imitarlo. Hubiese sido un insulto hacerlo", añadió Vaughn.

Todavía es muy temprano para predecir si la película tendrá o no el éxito esperado. Lo cierto es que gracias a la magia del cine, Van Sant finalmente pudo hacer realidad su sueño y mantener vivo el espíritu de Hitchcock.

LOS ESTRENOS DE LA SEMANA

Atilano presidente

La Cuadrilla vuelve con otra de sus comedias para poner en acción a un fullero de poca monta que se ha visto envuelto en el timo de su vida: ser presidente del Gobierno. Manuel Manquiña, Ramón Barea y Laura Conejero son los protagonistas del filme.

Estreno: 25 de septiembre

Tango

Carlos Saura tras *Flamenco* lleva un nuevo baile a escena: el tango. Un hombre abandonado por su mujer busca refugio en el trabajo preparando los ensayos de una película sobre el tango que él dirigirá. Miguel Ángel Solá Juan Luis Galiardo y Cecilia Narova encabezan el reparto.

Estreno: 25 de septiembre

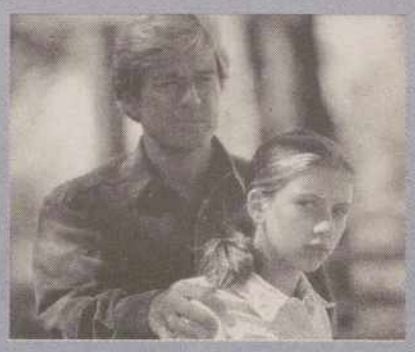

El hombre que susurraba a los caballos

Dirigida y protagonizada por **Robert Redford**, la película cuenta la historia de una jovencita de 13 años que resulta gravemente herida junto a su caballo en un terrible accidente. El trauma deja graves secuelas psicológicas en ambos.

Estreno: 2 de octubre

No se lo digas a nadie

La película relata con audacia los sinsabores que acompañan la búsqueda de la identidad sexual para un joven presionado por la lenta evolución moral de su país. Francisco J. Lombardi dirige a Santiago Magill, Lucía Jiménez y Carlos Fuentes.

Estreno: 2 de octubre

M.C.D.2022

Vigencia y memoria de Pablo Neruda

Esta semana se cumplieron 25 años de la muerte del poeta

CARLOS AGANZO

EL 23 de septiembre de 1973, sólo doce días después de que Salvador Allende se convirtiera en leyenda entre los escombros del Palacio de la Moneda, su amigo el poeta Pablo Neruda cedía en su última batalla contra el cáncer y moría en su casa de Isla Negra. Una casa que fue su orgullo y su recogimiento después de años de viajes y peripecias, y que hoy, convertida en museo, no sólo sigue siendo un símbolo de la lucha por la libertad en Chile, sino también un santuario de la poesía donde cada año acuden decenas de miles de enamorados de todo el mundo.

25 años después de su muerte, las reediciones de su obra, en todos los idiomas imaginables, siguen siendo una constante, y aunque el tiempo ha servido para colocar algunas de sus obras 'menores' en las estanterías del olvido, lo cierto es que el influjo que ha ejercido, durante decenios, en la poesía española e hispanoamericana, sigue siendo una constante.

De hecho, en pleno año del centenario de los nacimientos de tres autores del 27, una generación que prácticamente fue la suya por edad y por no pocas circunstancias históricas y literarias, la vigencia y la divulgación de la obra de Pablo Neruda en nuestro país pueden compararse perfectamente con las de Federico García y Lorca, y superan con creces a las de Vicente Aleixandre y Dámaso Alonso.

Neruda y Lorca se conocieron siendo el primero cónsul en Buenos Aires en 1933, en casa de Pablo Rojas. El chileno, sin embargo, ya había estado en Madrid precisamente en 1927, antes de instalarse en la misión diplomática de Rangún. En 1930, además, la *Revista de Occidente* había publicado tres poemas inéditos suyos. Neruda era entonces cónsul de Chile en Colombo, la capital de Ceilán, actual Sri Lanka.

> *El influjo que ha ejercido, durante decenios, en la poesía española y americana, sigue siendo una constante*

En Madrid, donde se instala en 1935, nace su hija Malva Marina, y ese mismo año es objeto del mítico 'Homenaje de los poetas españoles a Pablo Neruda'. En aquel momento se convierte en un asiduo de la Residencia de Estudiantes y, durante la guerra civil, dirige la revista *Caballo verde para la poesía*. Su adscripción a la causa republicana le hace perder el puesto diplomático y le marca ideológicamente para siempre, convirtiéndose en un infatigable luchador, hasta llegar a ser uno de los 'tres Pablos' de la causa de la libertad: Pablo Neruda, Pablo Picasso y Pablo Casals.

'ESPAÑA EN EL CORAZÓN'

Los versos de *España en el corazón*, publicados en 1938 por Manuel Altolaguirre, son el testimonio poético de este momento de la vida de Neruda, profundamente implicado en la realidad española. Un año antes, trabaja mano a mano en París con César Vallejo para organizar el exilio de la intelectualidad española, una actuación voluntarista que dos años después respaldará el propio gobierno de Chile, nombrándole cónsul para la emigración española. Su trabajo en el Grupo Hispanoamericano de Ayuda a España fue algo que no pudieron olvidar los innumerables escritores, artistas e intelectuales que dejaron el país en aquellos días amargos.

En 1945, en la víspera de la Guerra Mundial, para la que la guerra española había servido de laboratorio de pruebas, Neruda ingresa en el Partido Comunista Chileno.

Sus labores diplomáticas, la dedicación al torrente de su obra literaria y el enfrentamiento con el régimen de Franco lo tuvieron apartado de nuestro país durante muchos años, pero siempre tuvo a gala su relación con España y, sobre todo, con los poetas españoles.

El último episodio de la vida de Neruda comienza con la concesión del Premio Nobel de Literatura en 1971. El propio general Pinochet le aplaude ostensiblemente en el gran homenaje que le rinde el pueblo chileno en el Estadio Nacional de Santiago. Neruda está retirado en Isla Negra, después de haber vivido como diplomático, por todo el mundo, la mayor parte de su vida.

En septiembre de 1973 se produce el golpe de Estado del general y la muerte del presidente chileno, Salvador Allende. El poeta, ya muy delicado no sobrevive a la tragedia. Sus ojos se cerraron. Chile se sumió en la oscuridad. Pero los poemas de Neruda salieron de sus libros, se desbordaron por las páginas abiertas de miles de ediciones y se hicieron del pueblo. 25 años después se siguen leyendo, casi con devoción, aquellos versos sencillos que dicen: "Me gusta cuando callas, porque estás como ausente".

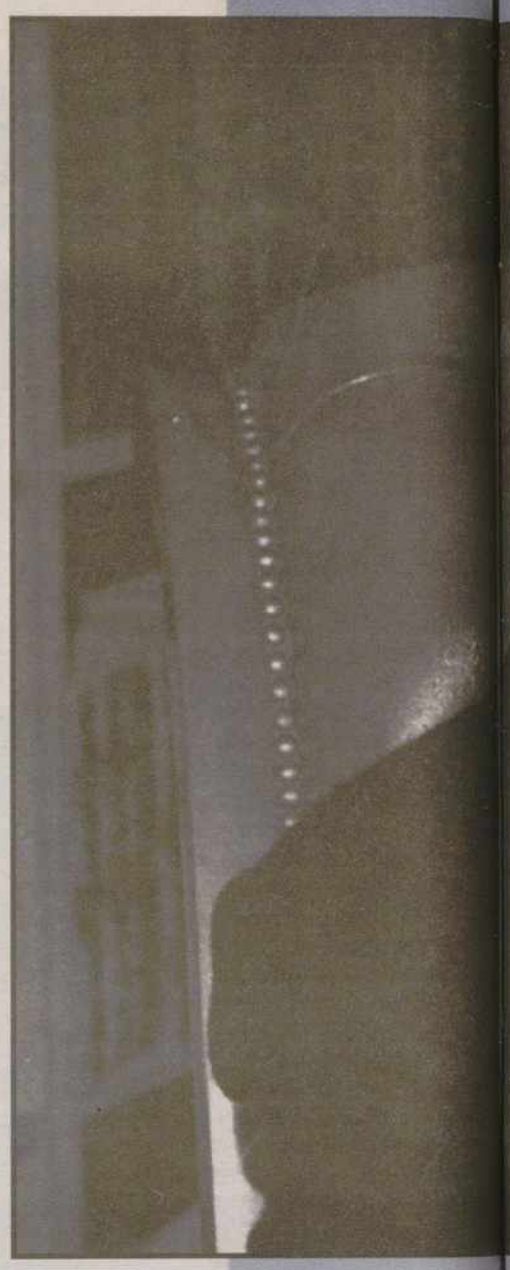

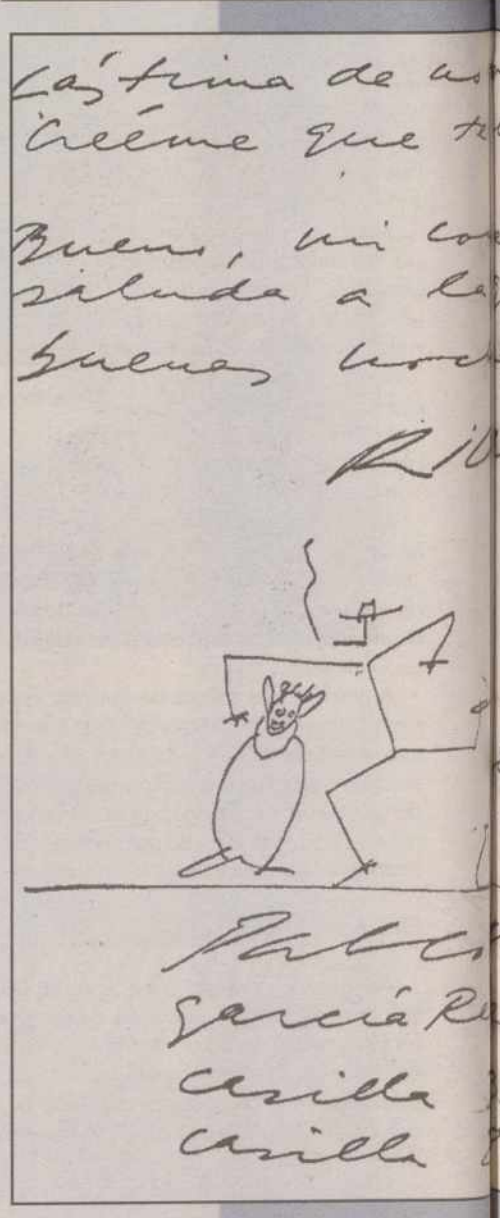

Biobibliografía del escritor

* Ricardo Eliecer Neftalí Reyes Basoalto nace en Parral (Chile), el 12 de julio de 1904.

* Tras la muerte de su madre, Rosa Basoalto, la familia se traslada a Temuco y su padre, José del Carmen Reyes, se casa en segundas nupcias con Trinidad Candia Marverde, la "mamadre" de sus obras.

* En 1917, con 13 años, estudiante en el Liceo de Hombres de Temuco, publica su primer artículo en el diario local 'La Mañana': *Entusiasmo y perseverancia*.

* En 1918 se publica su primer poema, *Mis ojos*, en la revista 'Corre-Vuela' de Santiago.

* En 1920 adopta el seudónimo de Pablo Neruda, inspirado en el poeta checo Jan Neruda.

* En 1923, ya instalado en Santiago, publica su primer libro: *Crepusculario*, al que sigue, enseguida *El hondero entusiasta*, ambos bajo un cierto influjo del uruguayo Carlos Sabat.

* Con *Veinte poemas de amor y una canción desesperada* (1924), consigue una línea propia e inaugura una de las líneas más fecundas de su poesía: la del amor.

* Entre 1925 y 1927 Neruda va tanteando distintas vetas como el dadaísmo, ultraísmo o creacionismo, hasta descubrir el surrealismo.

* *Residencia en la tierra* (1925), concebido desde el sueño, pasa hoy quizás por ser su obra más importante, más completa, una cima, al lado de César Vallejo, del vanguardismo hispanoamericano.

* En 1926 inicia su vida como diplomático: Rangún, Colombo, Buenos Aires, Barcelona... Entre 1934 y 1937 es cónsul en Madrid, experiencia que obliga a un giro en su estética. En *Tercera residencia* (1937), que incluye *España en el corazón*, el surrealismo va cediendo paso a una poesía social con claros tintes políticos.

* En 1945 se afilia al Partido Comunista de Chile y, cinco años más tarde, en 1950, publica *Canto general*, un gran viaje social por América marcado por la poesía de combate, a veces en demérito de la propia calidad literaria. *Odas elementales* (1954/57) continúa cerca de esta línea. En 1953 recibe el Premio Stalin de la Paz.

* En 1958, con *Extravagario*, inaugura una nueva línea, más intimista y personal, más elaborada, que tiene al amor como un protagonista importante. A este libro le siguen *Cien sonetos de amor* (1959), *Memorial de Isla Negra* (1964) o *Fulgor u muerte de Joaquín Murieta* (1967).

* En 1969 ingresa en la Academia Chilena de la Lengua. En 1970 renuncia a su precandidatura a la presidencia del país en favor de Salvador Allende. Después de una breve estancia como embajador en Francia, se retira a su casa de Isla Negra. En 1971 recibe el Premio Nobel de Literatura.

* Muere el 23 de septiembre de 1973.

M.C.D.2022

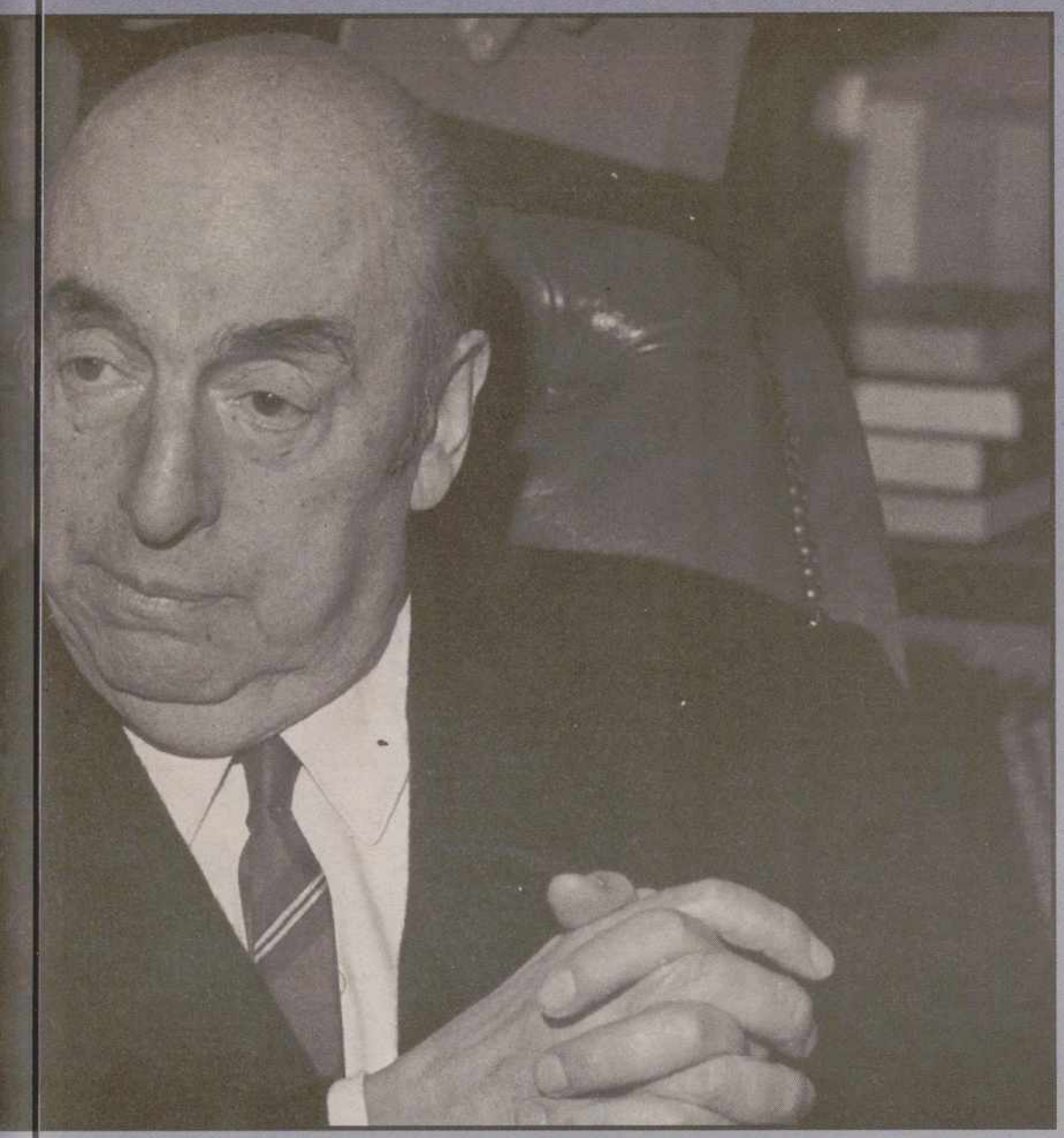

A la izquierda, retrato de Neruda en sus años de madurez. Sobre estas líneas, el poeta recibe el homenaje del pueblo chileno en el Estadio Nacional de Santiago, tras la concesión, en 1971, del Premio Nobel de Literatura. Tras él, a la izquierda, con gafas oscuras, el general Augusto Pinochet aplaude puesto en pie al poeta, que había renunciado a su precandidatura como presidente de Chile en favor de Salvador Allende.

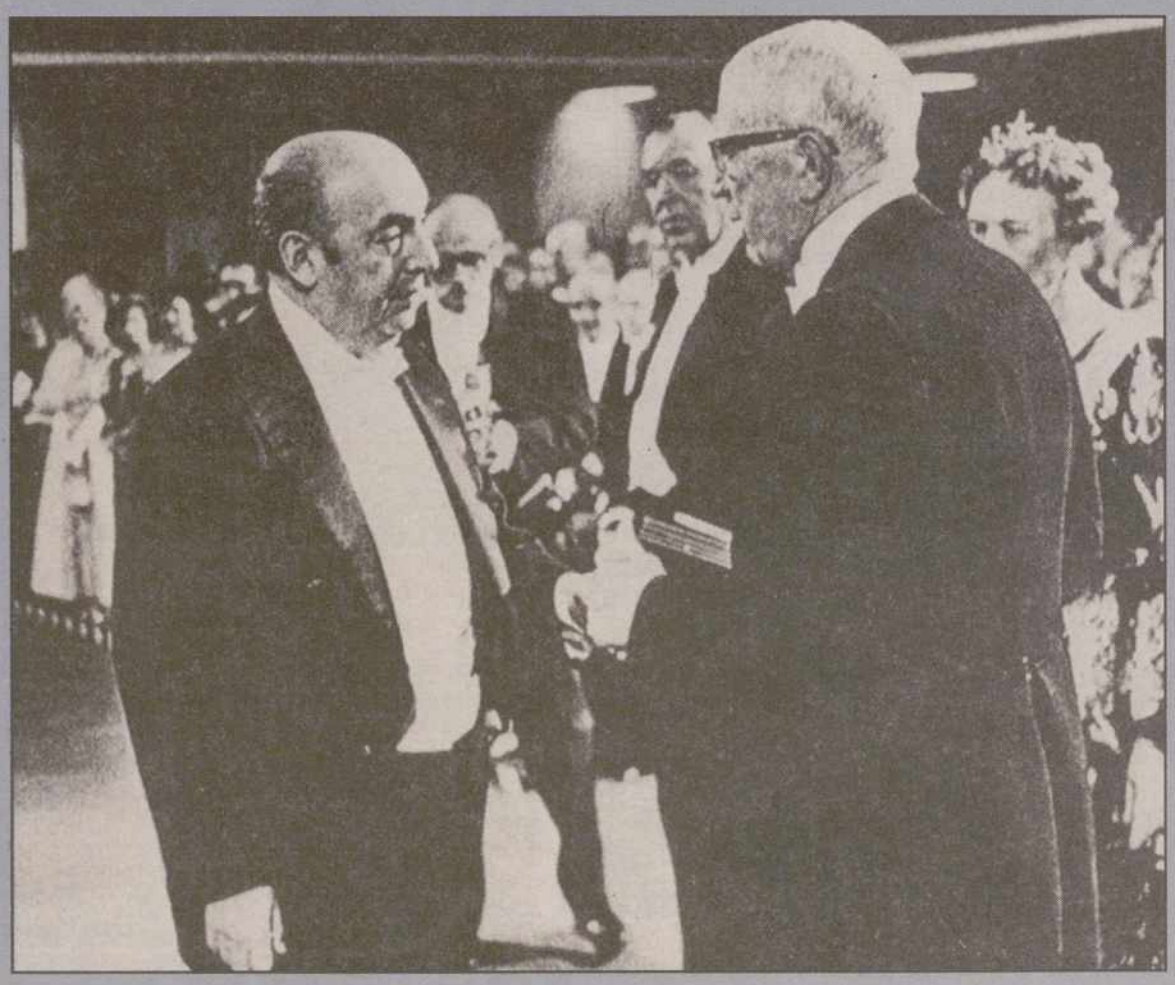

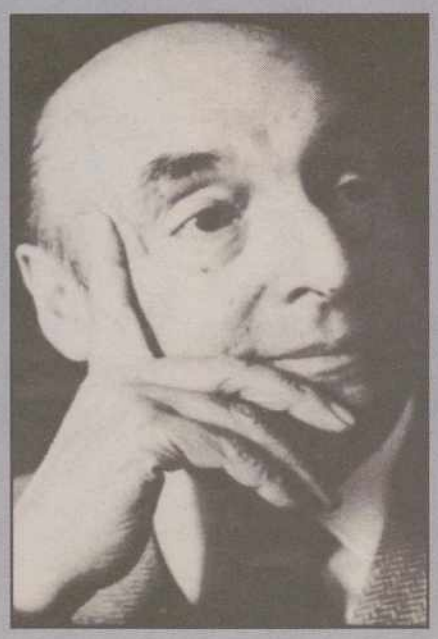

A la izquierda, fragmento de una carta de Neruda a su hermana, con la que mantenía una correspondencia regular, incluida en el libro *Cartas a Laura*. Como se puede observar, el poeta firmaba doblemente con su nombre familiar, Ricardo, y con el nombre que le haría pasar a la historia de la literatura: Pablo Neruda. Sobre estas líneas, un momento de la ceremonia de entrega de los Nobel, en el que Neruda recibe de manos del rey de Suecia el Premio Nobel de Literatura. A la derecha, el poeta en la fotografía que ilustra una edición española de su *Canto general*.

M.C.D.2022

PÁGINAS AMARILLAS

Un amor que se esfuma

La actriz y presentadora Ana Obregón y el futbolista Davor Suker viven un crisis de pareja

ALBERTO FERNÁNDEZ

ANA Obregón y Davor Suker están en crisis, y parece que su felicidad eterna y maravillosa se ha esfumado por el momento. Los motivos para llegar a esta triste conclusión se muestran en detalle en la revista *Diez minutos* de esta semana. Por un lado, aparece la popular presentadora en una cena con dos de sus antiguos novios -el cantante **Paco Arango** y **Carlos Ochoa**- nada menos que en el restaurante de **Alessandro Lequio**. Ana asistió acompañada por su amiga **Karen**, ex novia de **Jorge Juste**, que también fue novio de la actrlz.

Los rumores sobre el posible distanciamiento entre Suker y Ana comenzaron a surgir hace unas semanas, a raíz del encuentro entre la actrlz y el ex jugador de baloncesto, Antonio **Martín**. Además, hace tan sólo unos días la pareja coincidió en restaurante donde Suker estaba comiendo con su compañero de equipo **Pedja Mijatovic**, y sin saludar ni tan siquiera a su novio, se sentó en una mesa cercana a los futbolistas.

Tras un año de perfecta armonía, tan sólo truncado por los rumores sobre la posible marcha de Suker al futbol inglés, parece que las cosas se empiezan a torcer. Es posible que sólo sean rumores y que su amor salga adelante, aunque ya se sabe que como dice el refrán, cuando el río suena agua lleva.

Cuando todavía está reciente el primer aniversario de la muerte de la princesa **Diana**, otra tragedia similar ha sembrado de dolor a la familia Real Británica. Susan, la madre de **Sarah Fergusson**, falleció el sábado 19 de septiembre en un terrible accidente de tráfico, ocurrida en la localidad argentina de Tres Lomas. El portavoz de la familia real fue el encargado de comunicar la noticia, ya que Sarah Fergusson sigue perteneciendo a la familia real, aunque esté separada del **príncipe Andrés.**

> *Sarah Ferguson acudió al funeral por su madre en Argentina, fallecida en un accidente de tráfico*

Susan, viuda del jugador de polo **Héctor Barrantes**, volvía a su finca El pucara tras haber asistido a la inauguración de una sociedad de polo. La madre de Sarah Fergusson conducía un potente Rover, y al llegar a la localidad de Tres Lomas, su coche impactó frontalmente con una furgoneta, convirtiéndose en un amasijo de hierros. Al parecer Susan no llevaba puesto el cinturón de seguridad.

Sarah Fergusson, que se encontraba durmiendo en la villa de Toscana que tiene su novio, el **conde Gaddo**, cuando fue despertada por una llamada desde Argentina a las cuatro de la mañana. Sarah tuvo el triste deber de informar a su padre y a su hermano. Tras pasar unos horas junto a su marido, el príncipe Andrés, con quien mantiene una excelente relación a pesar de separación, tomó un vuelo para Argentina.

Esta visto que **Chonchi**, la ex mujer de **Andrés Pajares**, no tiene suerte con el amor. Desde su separación del popular actor,

M.C.D.2022

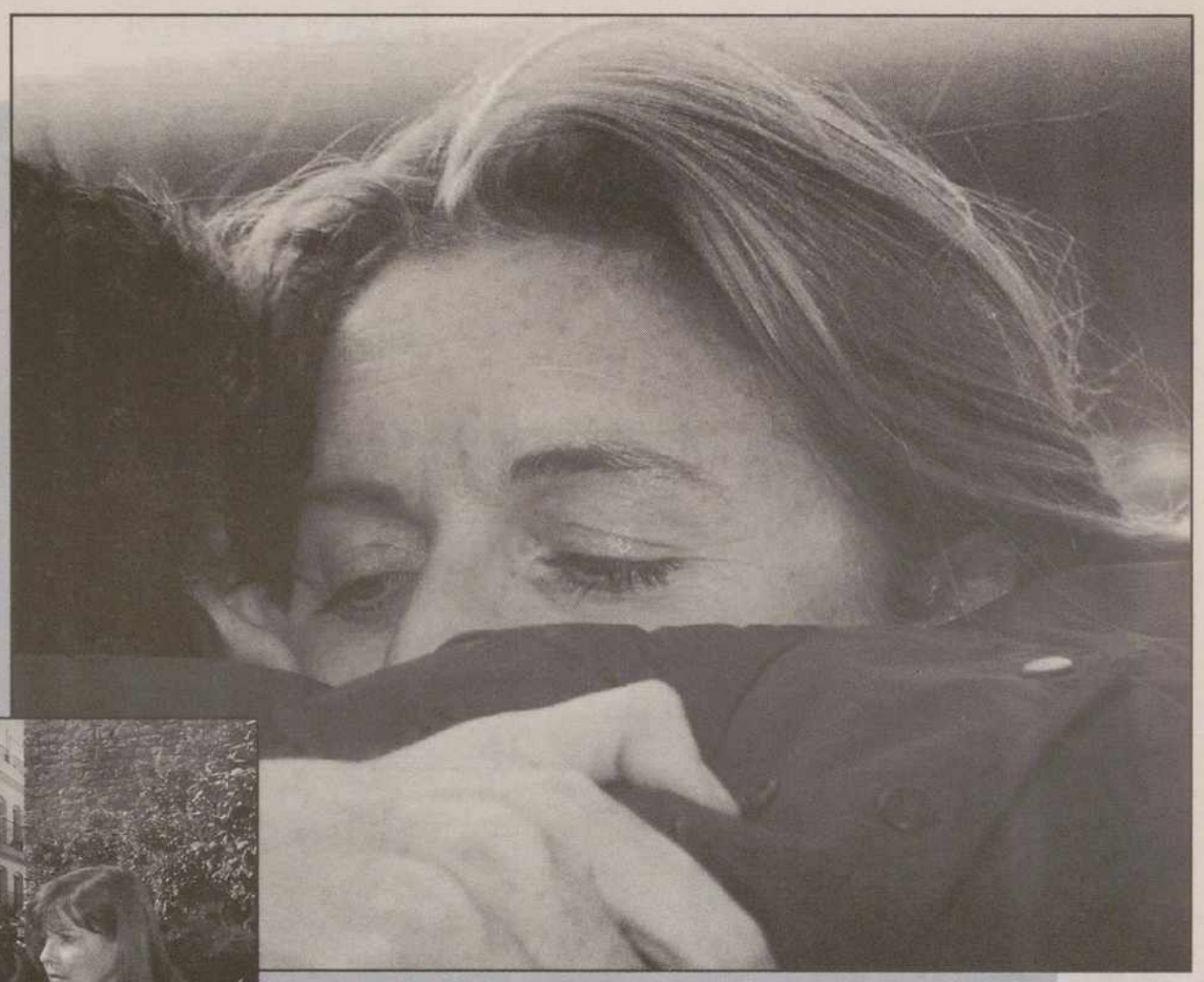

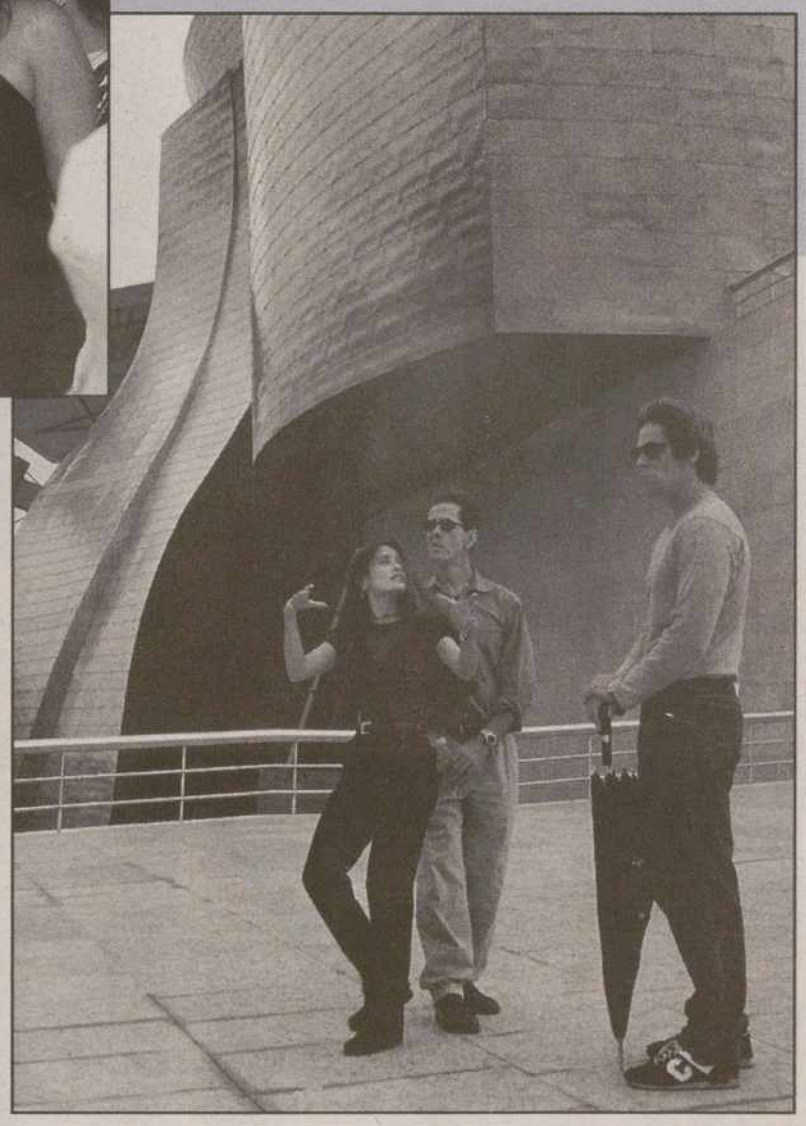

En la página anterior, Ana Obregón y Jorge Juste. De izquierda a derecha, y de arriba abajo, un momento del entierro de la madre de Sarah Ferguson en su rancho de Argentina; la ex mujer del príncipe Andrés recibiendo un abrazo de condolencia de un allegado; Eva Medina, la viuda de Espartaco Santoni, y la actriz mejicana Salma Hayek durante su visita al museo Guggenheim de Bilbao.

Eva Medina, la viuda de Espartaco, se hará cargo de los negocios que su marido tenía en Marbella

Chonchi ha intentado rehacer su vida sentimental, pero un golpe de mala fortuna ha provocado que todas sus esperanzas se hayan roto. Su nuevo novio, **Hassan Said**, un joven biólogo al que conoció en Calpe (Alicante) este verano, ha tenido problemas con la policía española al no tener sus papeles en regla.

Ha sido todo una sorpresa teniendo en cuenta que la pareja formaban uno de los vínculos más solidos del panorama artístico español. Tan sólo ha pasado un año y unos pocos meses desde su separación con Andrés Pajares, y sus asuntos amorosos no terminan de cuajar. Ha tenido varios novios desde entonces. Fue fotografiada junto a **Roberto Mauri**, y al final se supo que era su sobrino y no su novio. También se la relacionó con **Christian Karembeu**, el futbolista del Real Madrid, aunque el francés lo desmintió. Y por último, **Hassan**, a quien sus problemas legales con las autoridades le impiden constituirse en una opción sólida de amor para Chonchi.

Eva Medina, la viuda de **Espartaco Santoni**, ha hablado por primera vez después de la muerte de su marido , y ha elegido la revista *¡Hola!* para hacerlo. Eva declara que no se siente sola y que está pasando por un momento dificil aunque "no quiero llorar porque le prometí a Espartaco no hacerlo". En un repaso a su relación y a la personalidad de Espartaco, Eva explica que "a Espartaco le encantaba estar en casa y ver amanecer desde el jardín. Supongo que se despedía del mar y de todas las cosas hermosas de que él veía en la vida y que le hacían feliz". Ahora piensa en volver a su trabajo y continuar con los negocios que dejó Espartaco en Marbella. "Voy a cuidarlo todo con mucho cariño, y no voy a cambiar nada. Sus negocios van a seguir siendo el lugar más alegre de Marbella, y este es el reto que tengo en mi vida", afirma.

Le hubiera gustado tener un hijo con Espartaco pero no ha podido ser. Para Eva es triste no haberlo podido tener aunque "Dios me ha dejado a sus cuatro hijos que son maravillosos, y también sus negocios que pienso cuidar muy bien".

Y hablando de hijos, el primogénito de los **Duques de Lugo, Felipe Juan Froilán de Todos los Santos,** será bautizado el próximo día 4 de octubre, festividad de San Froilán, en el Palacio de la Zarzuela.

El oficio religioso, que será oficiado por el arzobispo de Madrid, **Antonio María Rouco** Varela, se celebrará en la intimidad y dará inicio a las 17,30 horas. **don. Juan Carlos y Concepción Saez de Tejada**, serán los padrinos del primer nieto del Rey.Y San Sebastián ha copado toda el interés informativo gracias al gma número de estrellas que allí se han reunido. Entre los asistentes, la actriz mejicana **Salma Hayek**, que ha hecho una escapada a Bilbao para visitar el Museo Guggenheim, o **María Barranco**.

M.C.D.2022

FLORENCE GRIFFITH

Una mujer exagerada

JOSÉ RAMÓN ALONSO

FLORENCE Griffith fue una mujer exagerada en todo, el anonimato no iba con ella. Hasta su muerte a principios de la semana pasada, la *recordwoman* mundial de 100 y 200 metros lisos, su vida ha estado rodeada de polémicas. Cuando era una buena atleta, pero no brillaba, recurrió a la extravagancia de dejarse unas uñas de casi seis centímetros de largo para ser noticia, de tal manera que sus condiciones atléticas quedaban un poco desdibujadas por el *show*, con el que adornaba su vida deportiva.

Pero su carrera deportiva dio un vuelco crucial en los Juegos Olímpicos de Seúl de 1988, un año en el que dejó para el recuerdo y en los *ranking* mundiales unos registros en 100 y 200 metros lisos. Aquellas marcas, que diez años después siguen siendo el récord del mundo, fueron conseguidas bajo la sombra del *doping*. Un *doping* que nunca se pudo demostrar. Las malas lenguas la acusaban de haber tomado la hormona del crecimiento. Para muchos es inexplicable que una mujer que deja la competición durante dos años –1985 y 1986– puede volver a competir y en dos años romper todas las marcas existentes hasta esa fecha.

Independientemente de cómo logró esos registros, la muerte de la ex atleta estadounidense ha conmovido al mundo del deporte. Griffith, conocida en los ambientes atléticos como Flo-Jo, ha muerto a los 38 años de un ataque al corazón. Griffith Joyner, quien antes de imponer los récords mundiales en 100 y 200 metros lisos, saltó a la fama por usar uñas muy largas y coloridas y ropa deportiva con diferentes colores, sufrió en 1996 un ataque similar, mientras volaba en un vuelo en Estados Unidos y estuvo ingresada en un hospital.

Sus uñas, de seis centímetros de longitud, y la ropa extravagante que lucía, la hicieron famosa

Flo-Jo, la séptima de 11 hermanos y quien entrenaba también con Bob Kersee, contrajo matrimonio en 1987 con Al Joyner y meses después saltó a la fama al batir con una marca de 10.49 segundos el récord del mundo de 100 metros el 16 de julio de 1988 en Indianápolis. En los propios Juegos Olímpicos de Seúl estableció la plusmarca mundial de los 200 metros con 21.34 segundos, el 29 de septiembre de 1988, que aún están vigentes. Poco después de sus éxitos olímpicos, se retiró y se dedicó al diseño de moda. Sus récords siempre levantaron la suspicacia de muchos periodistas y atletas quienes le acusaron de *doping*. Uno de sus más acérrimos críticos fue el pluricampeón olímpico y compatriota Carl Lewis.

Delorez Florence Griffith, después Griffith-Joyner tras casarse en 1987 con el campeón olímpico de triple salto en 1984 Al Joyner, nació el 21 de diciembre de 1959 en Los Ángeles. Creció en el barrio de Watts y comenzó a correr a los siete años en la fundación infantil Sugar Ray Robinson.

Trabajó como cajera de un banco hasta que el entrenador Bob Kersee la ayudó a encontrar una plaza de estudios en Negocios y Psicología en la universidad UCLA en Los Ángeles. En 1983 concitó la atención mundial al terminar en cuarto lugar en el I Campeonato Mundial de Atletismo Helsinki.

En 1984 logró la medalla de plata en los 200 metros en los Juegos Olímpicos de Los Ángeles, corriendo con uñas de seis centímetros de longitud. Dos años después regresó a trabajar en un banco y como estetista, pero retomó en serio los entrenamientos en 1987 y finalizó segunda en el Campeonato Mundial de Roma tras la alemana del este Silke Gladish. En 1988 estableció el récord mundial de los 100 metros en el campeonato nacional de Estados Unidos en Indianápolis con marca de 10.49 en cuartos de final y ganó la final con marca de 10.61. En la primera ronda de los Juegos Olímpicos de 100 metros en Seúl impuso récord olímpico con 10.88 segundos y ganó la final con un registro de 10.54. También impuso la marca mundial en los 200 metros con 21.34. Ambos están vigentes. Ganó tres medallas de oro en 100, 200 y el relevo 4x100 y una de plata en el relevo 4x400. Fue elegida la Mejor Deportista del Año en EEUU. El 25 de febrero de 1989 anunció su retirada. Sus marcas, más propias del próximo siglo que de finales de los años ochenta, estarán en el ranking por muchos años más.

M.C.D.2022

GUÍA MERIDIANO

VÍDEO

Dos días en el valle

La comunidad del Valle de San Fernando en Los Ángeles recibe una llamada nocturna cuando una serie de espeluznantes crímenes comienzan a sucederse. El impacto de este acontecimiento provocará en los habitantes del Valle las más extrañas reacciones, uniendo sus vidas en una peligrosa telaraña. Esta espeluznante película está protagonizada por algunas de las jóvenes estrellas del panorama actual como: **Danny Aiello, Jeff Daniels, Teri Hatcher Glenne Headly, Peter Horton** y así una larga lista de buenos actores que completan el reparto del filme.

La marcha del millón de hombres

Veinte hombres muy diferentes viajan desde Los Ángeles hasta Washingon D.C, para formar parte de la 'Marcha del millón de hombres'. Iniciarán su viaje como extraños, pero regresarán convertidos en hermanos de sangre, destinados a entrar juntos en la historia de los Estados Unidos. El viaje les llevará a conocerse mejor y a formar una piña indestructible que, sin embargo, peligrará. Esta estupenda película de relaciones y amistad está dirigida por el famoso director **Spike Lee.**

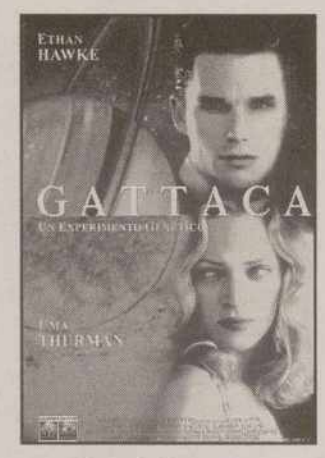

Gattaca

Escrita y dirigida por el realizador **Andrew Niccol** y protagonizada por actores de la categoría de **Ethan Hawke** (*Antes de amanecer*)y **Uma Thurman** (*Beautiful Girls*) la película se desarrolla en los tiempos de Gattaca, donde la genética ha transformado el mundo y sólo los poseedores de un ADN perfecto tienen oportunidades para sobrevivir. Vicent hará todo lo posible para lugar su sueño: viajar a Titán, para lo cual se tendrá que convertir en un piloto espacial. Una historia de ciencia ficción para los amantes de este género que ha sido bien acogida en su estrena en la gran pantalla.

Herederás la tierra

Larry Cook es el patriarca de una Aan saga familiar, cuya propiedad es una granja extraordinariamente fértil, que se extiende a lo largo de mil acres. Sus tres hijas son huérfanas de madre desde la infancia; las dos mayores, Ginny y Rose, han criado a su hermana pequeña, Caroline, y han crecido bajo la sombra de un padre autoritario y dominante. Cuando Larry decide repartir la propiedad entre sus tres hijas, queda plantada la semilla de la destrucción. La familia se divide y las rivalidades inconfesables salen a la superficie.

Annie

Llega un clásico del cine musical infantil, en el XX aniversario de su presentación en Broadway. A partir de un nuevo master original digitalizado y con sonido estéreo. Annie es la niña más traviesa y atrevida del orfanato. Un buen día, Annie es elegida por el multimillonario Warbucks *Daddy* para pasar unas vacaciones en su lujosa mansión. Gracias a su encanto y simpatía, logrará conquistar el corazón de su rico protector, y cambiando su vida y la de los que la rodean. La película estóá dirigida por el realizador **John Huston** y protagonizada por **Albert Finney** y **Carol Burnett**, entre otros actores importantes.

Vuelve el salvaje Oeste

El hombre que mató a Liberty, Los cuatro hijo sde Katie Elder, Horizontes lejanos, Winchester'73, Duelo de titanes, hasta que llegó su hora, Raíces profundas, Nevada Smith, Valor de ley, El rifle y la Biblia, Dos mulas y una mujer, Infierno de cobardes, El valle del fugitivo y *Joe Kidd* son los títulos que componen la colección de wester que CIC ha sacado a la venta en el mercado videográfico. James Steward, John Wayne, Steve MacQueen, Alan Ladd, Clint Eastwood, Burt Lancaster y Kirk Douglas son algunos de los protagonistas de estas películas que se han convertido en el estandarte del género. Dedicadas a todos los amantes del salvaje Oeste y aprendices.

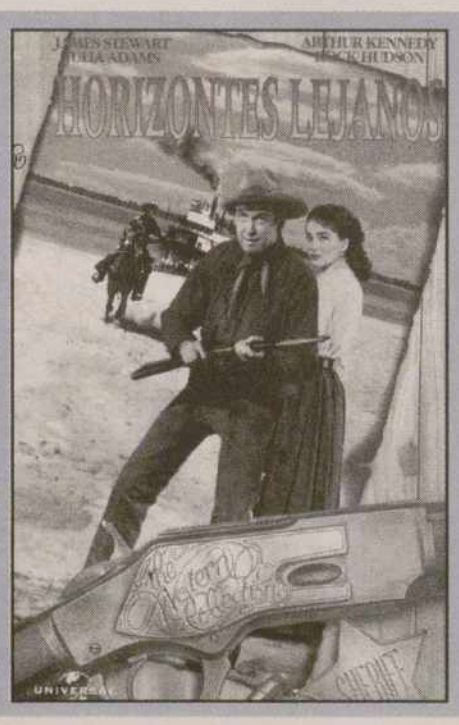

Ganadores de 24 vídeos de 'Casper'

FABIO JIMÉNEZ ZAZO	(ÁVILA)
VICTORINO MIGUEL FERNÁNDEZ	(NAVALPERAL DE PINARES- ÁVILA)
ANA ELENA GUERRA RAMÍREZ	(ÁVILA)
ERNESTO GÓMEZ JUÁREZ	(LA ADRADA-ÁVILA)
YOLANDA ARÉVALO PINDADO	(VELAYOS-ÁVILA)
Mª MAR JIMÉNEZ MARTÍN	(ÁVILA)
MIRIAM ROMERO HERNÁNDEZ	(EL TIEMBLO- ÁVILA)
CARLOS L. PRIETO NIETO	(ÁVILA)
ALEJANDRA CALZADA CALZADA	(PALENCIA)
MARTA MORENO GARCÍA	(PALENCIA)
CHRISTIAN MÍNGUEZ CONDE	(PALENCIA)
SEVERINA ORTEGA LOBO	(PALENCIA)
ALFREDO ONDICOL DELGADO	(PALENCIA)
ANA JESÚS MARCILLA SALDAÑA	(VILLALAZAR DE SIRGA-PALENCIA)
ÁNGELA GUTIÉRREZ GUTIÉRREZ	(VILLAMURIEL-PALENCIA)
LUIS ROJO	(PALENCIA)
ALBERTO NUÑO HERNANZ	(ALCALÁ DE HENARES)
CARLOTA PÉREZ OLMEDO	(ALCALÁ DE HENARES)
ÓSCAR GÓMEZ BODOQUE	(ALCALÁ DE HENARES)
HERMELINA IZQUIERDA GARCÍA	(ALCALÁ DE HENARES)
GONZALO MONEVA VICENTE	(ALCALÁ DE HENARES)
VÍCTOR ILLÁN	(ALCALÁ DE HENARES)
Mª CARMEN FERNÁNDEZ RODRÍGUEZ	(ALCALÁ DE HENARES)
JAVIER RIBERA DÍAZ	(ALCALÁ DE HENARES)

M.C.D.2022

NATURALEZA

Por VICENTE GARCÍA

La migración de las aves, en un nuevo libro 'flash'

Portada del libro de Acento Editorial.

Es la **migración de las aves** una de las más espectaculares y sorprendentes manifestaciones de la Naturaleza.

Espectacular por su magnitud y diversidad, y sorprendente por la complejidad y variedad de los mecanismos que deben engranarse perfectamente para que la migración se produzca.

Este libro enseñará al lector a comprender, de la mano de un experto, este fernómeno al que asistimos perplejos tantas veces y del que quisiéramos saber mucho más, de sus causas y consecuencias.

Englobada en su colección **Flash**, de monográficos de fácil manejo por su tamaño, pero sumamente útiles por el contenido, este libro cercano a las 100 páginas engloba desde el porqué del fenómeno de la migración y las causas más comunes por las que se producen y la necesidad de buscar otro lugar.

El monográfico también orienta al lector sobre los diferentes tipos de migraciones como son las transecuatoriales, las de larga distancia (norte-sur), las del interior de los continentes hacia las costas, las dispersiones...

En otro apartado se aborda también las migraciones en la historia, y el descubrimiento de las migraciones así como la evolucion en su estudio, desde las citas bíblicas, hasta las metodologías seguidas actualmente para un mejor seguimiento de las aves. Los métodos experimentales actuales para estos menesteres también aparecen en esta guía, así como los mecanismos de control que utilizan los animales migradores, los diferentes mecanismos de orientación, la evolución del comportamiento migratorio, y el futuro del mismo. Un manual indispensable para el naturalista.

pvp: 545.

Acento Editorial:915084944.

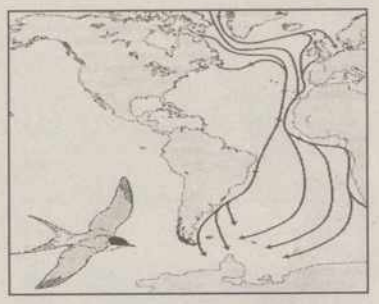

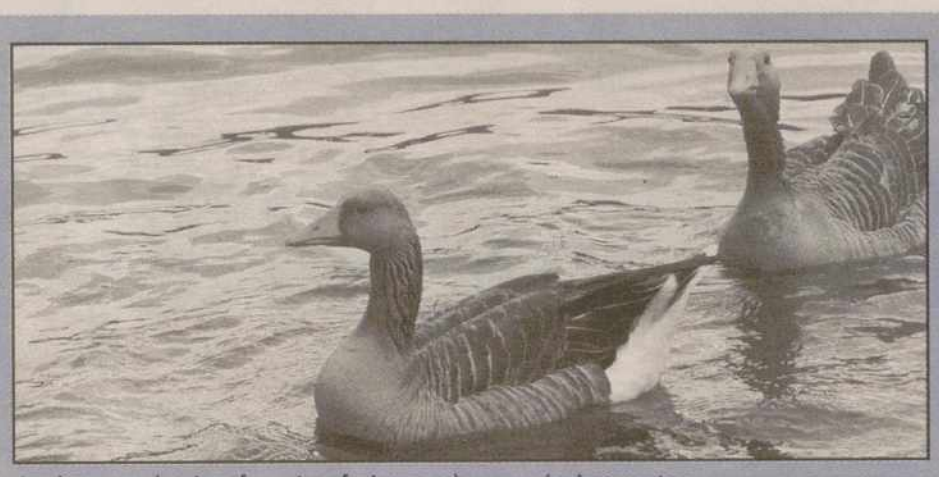

Las lagunas y lavajos ofrecerán refugio a muchas especies invernantes.

Llegaron, esta vez puntuales, las lluvias del otoño

En esta ocasión han llegado cuando "las correspondía", justo al comenzar el otoño. Las lluvias han ofrecido un respiro a un campo español reseco y ya marchito, a pesar de que la primavera se mostró generosa en cuanto al agua se refiere.

Las lluvias de estas últimas temporadas han resultado sumamente útiles en los lugares en los que no lo han hecho de forma torrencial. En muchos rincones las fuentes y manantiales han vuelto a resurgir después de unas cuantas décadas, y los ríos y torrenteras han ocupado los lugares que les corresponden.

Algunas especies de árboles también lo han notado. En especial los álamos lombardos que, situados en los bordes de los arroyos se habían debilitado demasiado después de tantos años de sequía... Pero uno de los beneficios más importantes es la recuperación de las lagunas y lavajos que resultan un lugar ideal y refugio de las aves, no sólo para poder anidar en el verano, sino también para poder descansar durante el invierno, sobre todo en los sitios donde la caza está prohibida o limitada. En cuanto al envenenamiento con plomo de especies acuáticas, parece ser que tanto los grupos ecologistas como las sociedades de cazadores se han puesto de acuerdo para eliminar paulatinamente los perdigones de plomo que envenenan el campo, por otros sintéticos menos perjudiciales....

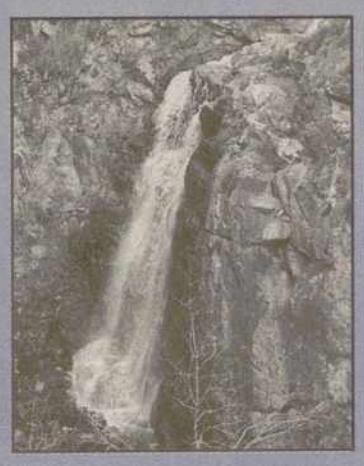

Ahora, si las lluvias continúan, serán los hongos los reyes campestres y a los que dedicaremos unas páginas otoñales especiales.

MOTOR

Renault Twingo 2, un diseño que no pasa de moda

El éxito de Twingo descansa principalmente en la inteligencia de su concepto: monovolumen de diseño original, Twingo ofrece una habitabilidad incomparable con una modularidad excepcional debido a su asiento trasero deslizante y dispone de la mejor relación volumen interior/dimensiones exteriores. No se cambia un diseño que ha marcado una época de estilo. Las formas y curvas tan personales del Twingo han permanecido en el diseño, aunque se han introducido algunos retoques. El nuevo Twingo inspira siempre un factor de simpatía y de alegría en casi todos sus aspectos menos en lo que se refiere a seguridad en donde se habla muy en serio. Con los nuevos Twingo 2, Renault ha demostrado que un coche pequeño puede ofrecer los mismos niveles de seguridad que los coches de gran tamaño, recibe una estructura de base reforzada con largueros de mayor espesor y de diferente perfil, un piso más grueso, refuerzos en la parte delantera del túnel, en la parte debajo del parabrisas y en los soportes de dirección.

Xsara Picasso, expresión de genialidad

De figurativa y expresiva, se puede calificar la línea del nuevo Xsara Picasso, un monovolumen medio que presenta una morfología única, rompedora en el mundo del automóvil. En definitiva, lo que Picasso significa en el mundo del arte. La original arquitectura del modelo está concebida para ofrecer el máximo confort y el mayor espacio interior, incluyendo el maletero. Con una anchura de 1,75 metros, el Xsara Picasso tiene una longitud de 4,27 metros, entre la del Xsara y el Xantia, mientras que su altura, 1,63 metros, se sitúa entre la del Xantia y el Evasión. Interiormente presenta una habitabilidad excepcional, con cinco verdaderas plazas, a las que hay que añadir un enorme maletero equivalente al de los break del segmento M2.

M.C.D.2022

INFORMÁTICA

Por VICENTE GARCÍA

Escribe bien en inglés, completo asistente, de 'And'

Los diccionarios en Cd Rom on unas herramientas útiles y fectivas. El editado por And **Escribe bien en inglés"**, se con- erte también en imprescindible ara los estudiantes de inglés, s profesionales que lo utilizan diario en la oficina, o los suarios de Internet.

Escribe bien en Inglés es un iccionario monolingüe inglés- glés especialmente pensado ara estudiantes y que está ba- ado en el prestigioso *Merriam Vebster`s* norteamericano, del que se han vendido más de 50 millones de ejemplares.

Este nuevo diccionario instala un pequeño icono en el procesador de textos que sólo habrá que accionar con el cursor para acceder al diccionario.

Este CD-Rom contiene **más de 32.000 palabras,** muchas de las cuales adjuntan también la explicación etimológica que puede ser muy instructiva de leer. También se encuentra en esta obra un listado de todos los presidentes y vicepresidentes de los EEUU, o podrá aprenderse cómo se pronuncian los nombres de todos los países del mundo. Se incluye, de igual forma, una lista muy útil con **50 errores típicos a la hora de escribir en inglés.** El programa incluye también una importante función que es la posibilidad de poder comprobar el significado de una palabra en inglés que tengamos en nuestro procesador de texto (ya sea para entenderla si se está leyendo, o para confirmar que se ha escrito correctamente si estamos escribiendo).

Hay que recordar también que el programa sigue el famoso concepto de los diccionarios de And publisher España, que es el concepto de **"Estantería"**, un pequeño programa encargado de gestionar cualquier diccionario de este tipo que se quiera ir añadiendo, por ejemplo otros que ya posee And como son diccionarios de términos jurídicos, médicos, traductores de inglés-español español-inglés...

Estamos, en definitiva, ante un diccionario Inglés-Inglés, de gran utilidad para todos los que deseen perfeccionar el inglés, y los que estudien o lean este idioma.

ADN España: 934255446

El concepto estantería, utilizado por los diccionarios de And Publishers, hace que el usuario tenga acceso a los diferentes diccionarios publicados, con sólo un toque de ratón, en su procesador de textos.

Frame Relay, en 'Comunicaciones World'

La revista de los usuarios de redes y sistemas de comunicación destaca en su portada un informe especial sobre Frame Relay en el que se hace un recorrido desde su creación, hasta la implantación actual y las diferencias entre otros sistemas de interconexión como son las tecnologías ATM, Gigabit Ethernet y DSL. También se aborda las expectativas actuales sobre Frame Relay y los nuevos sistemas de paquetización de voz que producen significativos ahorros de costes y simplifican las operaciones de red.

En el apartado de **noticias de actualidad**, entre otros temas, la compra de Lannet por Lucent Technologies, nuevo servicio de Telefónica Centrex, la explosión del comercio electrónico en dos años, la creación de InfoSociedad por Computerworld, IBM y El País Digital, Netscape desvela su iniciativa de comercio electrónico, la fibra óptica como futuro del cableado, mejoras en la nueva versión de Lotus Notes y Domino 5...

Un informe especial sobre **Intra Net,** y su extensión natural las **Extra-Net** abre las puertas a las empresas para abrir determinados recursos e informaciones corporativas a clientes, proveedores, distribuidores y todo dipo de socios comerciales. ComunicacionesWorld ofrece este mes, información sobre las posibilidades de expansión, acceso a intranets seguras, comercio electrónico a través de estas extensiones, aplicaciones especializadas, ahorros de costes, y cómo asegurar la red corporativa contra los piratas informáticos., así como el acceso remoto a las intranet vía web.

La **Ley General de Telecomunicaciones** trata de crear el marco normativo del nuevo entorno competitivo y las bases normativas del entorno liberalizado, en el apartado **"Recursos"** se analiza dicha ley, así como la conexión entre Pcs y periféricos con el nuevo bus USB. Nuevos productos, conexiones compartidas, conmutadores Token-Ring... completan la revista de este mes.

Editada por IDG.

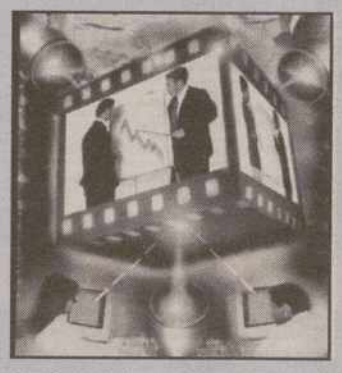

Este mes, informe intranets.

Windows'98 para torpes, con 'Cosme Romerales'

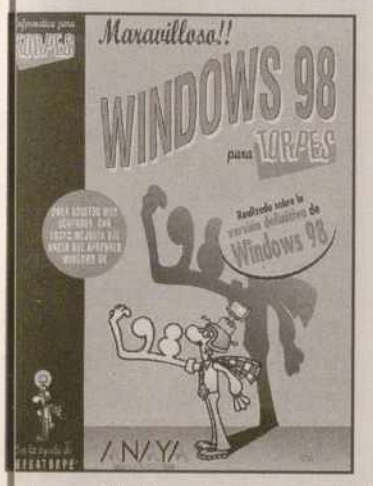

Anaya Multimedia ha lanzado na campaña de libros de todo po sobre Windows 98 (versión efinitiva), que iremos analizan- o en nuestras páginas

Maravilloso Windows 98 pa- Torpes: "Para adultos muy cupados, con cosas mejores ue hacer que aprender Win- ows 98"... Con más de 300 páginas de información amena, en clave de humor, pero realmente útil, "Megatorpe" va mostrando al lector paso a paso, los más oscuros secretos de este nuevo sistema operativo, sucesor-hermano de Windows 95.

Desde los juegos incluidos en el programa, hasta el uso más sofisticado del explorador que permite escudriñar las entrañas de la máquina, búsquedas selectivas, uso del Worpad con todas sus posibilidades como son los tipos de letras, facilidad de copiar y cortar, barras de herramientas utilizadas, tabulaciones., buscar palabras en un texto o documento...

...Si gütemberg levantara la cabeza.. seguro que alucinaría al ver las posibilidades de impresión que nos ofrece también Windows 98. En este libro se abordan las mismas con todo lujo de detalles.

Los cambios en el nuevo Paint, por fin le definen como algo más que "un pintamonas" como le define nuestro héroe Cosme Romerales alias Megatorpe; con el libro se realiza un cursillo de arte a través de dicho programa, exprimiendo todas sus características...

Otros temas más complejos como incrustación y vinculación de objetos, uso del control de volumen, grabadora de sonidos y elementos multimedia, copias de seguridad, desfragmentador de disco, y todo lo necesario para empezar a usar sin problemas Windows 98.

Además el libro está lleno de chuletas, trucos, notas y... chistes de Forges.

Editado por Anaya Multimedia

Nace una nueva dimensión para juegos electrónicos

De la mano de Simedia y Calamy Servicios Editoriales nace Webjuegos, un nuevo punto de reunión en Internet para los amantes de juegos electrónicos de PC o de otras plataformas que deseen conocer la actualidad del apasionante mundo de los juegos.

Webjuegos no es sólo un lugar para jugar, sino un nuevo espacio donde los usuarios puedan acceder a los últimos juegos del mercado y a todas las novedades que surjan sin tener que cambiar de dirección. Además, podrán probar, adquirir, intercambiar... los productos en el momento. También dispondrán de un punto de reunión para compartir experiencias, información, participar en concursos, juegos de red... Webjuegos se estructura en tres áreas: Contenidos informativos que cuenta con diversas secciones de formate semanal donde se dan noticias de actualidad, con selección de los Top 10 del mes... Espacio comercial: una auténtica tienda virtual con catálogo, gestión de pedido, pago por internet, atención al cliente... Comunidad virtual: concursos, chat, demos, parches, foros, correo web, anuncios, trucos, shareware...

www.webjuegos.es.

DISPONIBLE

A PRIMEROS DE SEPTIEMBRE.

M.C.D.2022

MODA

Nuevas tendencias Mango para esta temporada otoño-invierno

La nueva temporada otoño-invierno de Mango ofrece multitud de posibilidades para la mujer moderna. Los conceptos de minimalismo y eclecticismo resumen de forma concisa todo un abanico de posibilidades y maneras de vestirse y, a su vez, una forma muy concreta de entender la moda. Se trata de considerar cada una de las prendas de la colección como un comodín que se puedes utilizar como una desee para conseguir resultados muy diferentes. Así se puede lograr un perfil minimalista conjugando un traje pantalón con una camisa de popelín y unos mocasiones. Y, sin embargo, el mismo traje combinado de manera ecléctica con un zapato de tacón y un top escotado o un un jersey con capucha y calzado deportivo. Sólo hace falta sacarle el máximo rendimiento posible o decantarse por lo que se necesite en un momento determinado.

MÚSICA

'Entusiastas', de Julio Bustamante

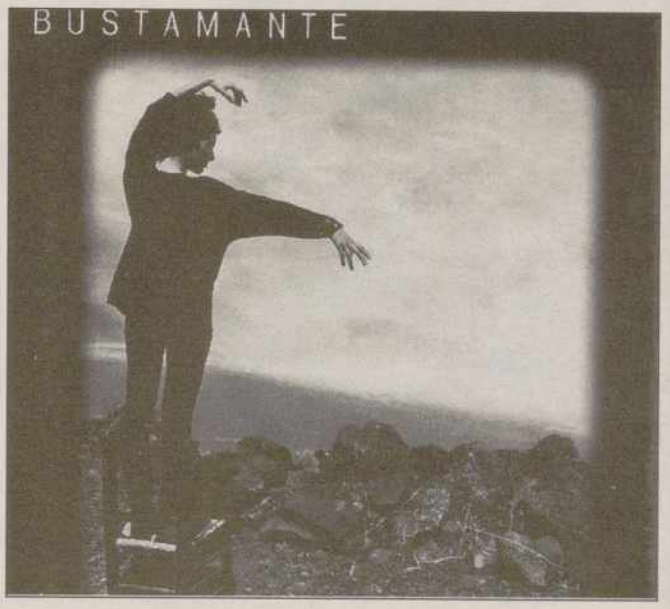

Julio Bustamante es uno de los artistas más completos del panorama español. Su música tiene sabor de los años 50, 60 y 70, las tres décadas a las que Bustamante rinde culto en sus canciones, en especial al soul blanco de Van Morrison.

A pesar de su áurea melancólica y nostálgica Bustamante consigue que los iniciados de las nuevas generaciones capten su mensaje y es que sus canciones, son atemporales y ajenas a cualquier moda o estilo musical.

El periplo artístico de Bustamante arranca en el año 73 con su participación en la ópera *Tommy*. Un año más tarde estrena *Sinfonía para banda eléctrica*, compuesta a medias con el pianista Guillermo Fernández.

Entusiastas, su útimo disco, saldrá a la venta el 28 de septiembre, en el se refleja su madurez como artista. Un disco en el que a través de la música encamina al oyente a la felicidad. Además, todo el disco está impregnado de un fuerte olor a Mediterraneo. El disco será presentado mañana martes, 29 de septiembre, en el madrileño Café del Mercado.

INFANTIL

Presume de vuelta al 'cole' con Mickey

Ya ha llegado el fin de vacaciones y ahora hay que preparar la vuelta al 'cole' de los niños. Para empezar con buen pie el año escolar, nada mejor que comenzar con unos buenos amigos cerca como Mickey y sus amigos. En la línea Mickey for Kids predominan el carácter divertido, cómodo y espontáneo en todas sus creaciones, está dirigido a niños y niñas de 2 a 14 años, y abarca una amplia gama de productos: desde todo tipo de material escolar, pasando por juegos, complementos, ropa, objetos de cuidado personal y artículos de hogar y menaje. Todo ello lo podrás encontrar en las grandes superfícies comerciales, así como en las tiendas especializadas del sector. No tienes más que buscar el simpático logotipo de Mickey for Kids.

Los niños gracias a esta colección comenzarán con ilusión el nuevo curso escolar, la misma ilusión y magia que transmite el mundo de Disney. Un mundo donde los niños y los no tan niños son los protagonistas.

EXPOSICIONES

Felipe II y la jardinería

Felipe II no pasó a la historia precisamente como un apasionado de la jardinería, sin embargo su gusto por la naturaleza parace que sí fue una de sus características. La exposición *Felipe II, Rey íntimo. Jardín y naturaleza en el siglo XVI*, que se muestra en Arnajuez, pretende resaltar su aficion por estas labores. La muestra, organizada por la Sociedad Estatal para la Conmemoración de los centenarios de Felipe II y Carlos V y Patrimonio Nacional, recorre las influencias que desembocaron en esta afición, y los lugares que visitó el carismático Rey.

La muestra cuenta un total de 232 obras, algunas de ellas cedidas por prestigiosos museos de todo el mundo. Obras tan importantes como el *Retrato de Felipe II*, de Tiziano, la fuente del Águila, que estuvo en la Casa de Campo, o la escultura original de Pompeo Leoni de Felipe II. La exposición cuenta con 35 objetos de valor cedidos por Patrimonio Nacional, y con una inversión de más de 250 millones para la restauración de obras.

M.C.D.2022

LIBROS

Incandescencia

Álvaro del Amo define la in-ndescencia como una "lu-érnaga insaciable", que "ac-a como un fuego oculto", co-o una "soterrada inquietud". s diez relatos que componen presente volumen comparten mismo interés por definir, por presar la hoguera soterrada de incandescencia. Se parecen oco entre sí. No son variacio-es sobre el mismo tema. En ca-a pieza el lector encontrará la ta temperatura de unas llamas ás o menos visibles, ardiendo n muy distintos ámbitos,- en uy variadas situaciones.

Álvaro del Amo (nacido en adrid en 1942) es guionista, ramaturgo, director de cine y e teatro, crítico musical y nove-sta desde *Mutis* (1980). Autor el libro de relatos *Niños y bes-as*, ha publicado en esta mis-a editorial *Libreto, Contagio, casa* y *El horror*, finalista del emio Herralde en 1993.

* *'Incandescencia'. Álvaro del mo. Anagrama. Narrativas spánicas Barcelona, 1998.*

CRÍTICA

Mortal y rosa

FRANCISCO UMBRAL

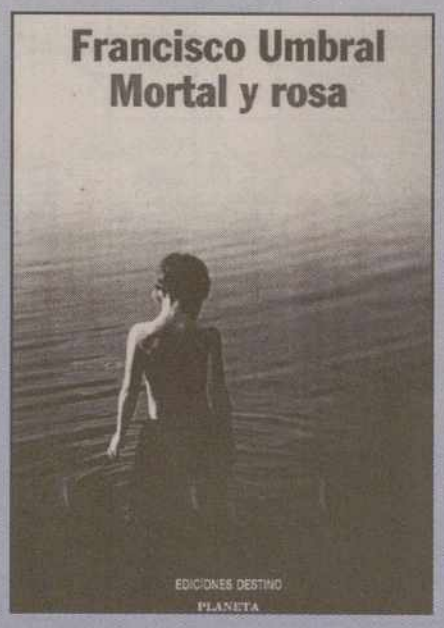

Francisco Umbral ha producido una obra en prosa tan desbordante que parece infantil arriesgarse en juicios de valor enfatizando un título sobre otros. Su fecundo taller, compaginando literatura y periodismo, no admite simplificaciones, ni esquematismos. Sin embargo, *Mortal y rosa* ha sido considerada unánimemente por la crítica –junto a *El Giocondo, Las ninfas* o *Madrid 650*– uno de los hitos fundamentales de su peculiar narrativa.

Transcurridas más de dos décadas desde su primera aparición, *Mortal y rosa* se reedita ahora en la Biblioteca Umbral, con prólogo del ilustre novelista y excelente poeta gaditano José Manuel Caballero Bonald. La breve introducción abunda en una de las dificultades más comunes que presenta el libro: lo inclasificable de su escritura, es decir, la necesidad de recurrir a un término lleno lleno de ambigüedad como "novela lírica" para definir sus contenidos. Caballero Bonald se inclina por la consideración de diario íntimo con función de trasvase, un diario que pone orden a un presente exasperante mediante la acumulación de ráfagas evocativas que acotan experiencias personales, sentimientos, divagaciones y apuntes sobre ideas estéticas en secuencias discontinuas. La intimidad se despliega en una suerte de monólogo dramático catártico y liberador.

El prologuista destaca también que toda la literatura de Umbral es forja de un estilo inconfundible.

La novela parte de una circunstancia trágica: la muerte del hijo. La evocación de esta pérdida es el detonante narrativo, pero en modo alguno hablamos de una recreación novelada que articula una cronología vivencial. No se trata de un registro testimonial de hechos memorables, sino de un ejercicio lingüístico provocado por el vértigo de un dolor sin tregua.

El autor se mira en las aguas turbias del yo, reflexiona sobre la naturaleza del niño inexplicablemente truncada, se palpa su fisiología como mudo testigo del devenir del tiempo o se pregunta por la contradictoria esencia de su quehacer literario.

La mayor virtud del libro es la autenticidad, la condición vulnerable del narrador, la expresión escueta de un dolor gratuito que pule sus aristas entre el escepticismo y la ternura sin refugiarse en el artificio de los géneros. La cicatriz aparece intensa y desnuda y se puede palpar y oler. Mientras camina por los recovecos de la introspección, Francisco Umbral construye paso a paso una contundente elegía a la memoria.

* *'Mortal y rosa'. Francisco Umbral. Ediciones Destino, Planeta. Barcelona, 1998.*

El último día de Salvador Allende

El 11 de septiembre de 1973 el golpe de Estado del general Pinochet acabó violentamente con la democracia en Chile. El asedio y posterior asalto al Palacio de la Moneda, sede de la Presidencia de la República, se convirtió en un mito de la brutalidad de las dictaduras y supuso el inicio de una vergonzosa página de terror y represión en Chile.

Lo que ocurrió aquel día dentro del Palacio de la Moneda nunca ha sido relatado por nadie que fuese testigo excepcional de aquellas dramáticas horas. El doctor Óscar Soto, uno de los médicos y asesores personales de Salvador Allende, se encontraba allí y ha escrito una crónica irrebatible, que se complementa con un prólogo de José Antonio Martín Pallín y una presentación de Hortensia Bussi de Allende.

* *'El último día de Salvador Allende'. Óscar Soto. El País-Aguilar. Madrid, 1998.*

Cuatro nuevas entregas de Galdós

La Biblioteca Pérez Galdós de lianza Editorial acaba de sacar la luz cuatro nuevos volúme-es de la colección dedicada al ran escritor de finales del siglo asado y principios de éste.

Gloria, publicada en 1877, upuso la entrada de Galdós en a áspera polémica que, centra-la en la "cuestión religiosa", urgió en España en esta época.

Nazarín, publicada en 1895, borda el tema de la espiritualidad del hombre a través de la istoria de un sacerdote místico ue, en busca de la vida peni-ente, rompe con el artificio de la ivilización y las preocupacio-es convencionales, y con el omplemento de una galería mpresionante de personajes opulares.

Las novelas de Torquemada, grupan las cuatro obras escri-as por Pérez Galdós que tienen este personaje de la España de la Restauración como protagonista.

El amigo manso, por último, nos presenta a uno de los personajes más logrados del escritor, un asturiano afincado en Madrid, catedrático de Filosofía de filiación krausista y devoto expositor de la estética hegeliana.

FERIAS

De la Feria del Libro Viejo y Antiguo de Madrid a Liber 98

Los amantes de los libros tienen dos citas importantes estos días, coincidiendo con la inauguración de la temporada bibliográfica de otoño. En Madrid, desde el pasado jueves, está abierta al público la X edición de la Feria del Libro Viejo y Antiguo de Madrid, que permanecerá en el Paseo de Recoletos hasta el próximo 12 de octubre. Más de 450.000 impresos de los últimos cinco siglos están expuestos en las casetas de los 44 libreros participantes en esta ya tradicional feria madrileña, que este año ha editado una edición no venal, en colaboración con la Diputación de Valencia, del libro de Antonio Espinos Quero *Bio-bibliografía de Vicente Blasco Ibáñez*. Antonio Mingote, como en ediciones anteriores, firma el cartel.

Barcelona, por su parte, será una vez más la sede de Liber, la Feria Internacional del Libro. La XVI edición de esta feria tendrá lugar entre el 29 de septiembre y el 3 de octubre en el Palacio número 4 de la Fira de Barcelona. Editores, libreros, distribuidores, bibliotecarios, autores, profesores, medios de comunicación, agentes literarios y, en definitiva, todos los profesionales del sector configuran el público al que está dirigido este evento, considerado como el más importante de cuantos se celebran en el ámbito de la lengua hispana y que reúne la mayor exposición de libros editados en España.

Liber 98 cuenta con la participación de unas 800 empresas y asociaciones del sector editorial español.

M.C.D.2022

PASATIEMPOS

AUTODEFINIDO

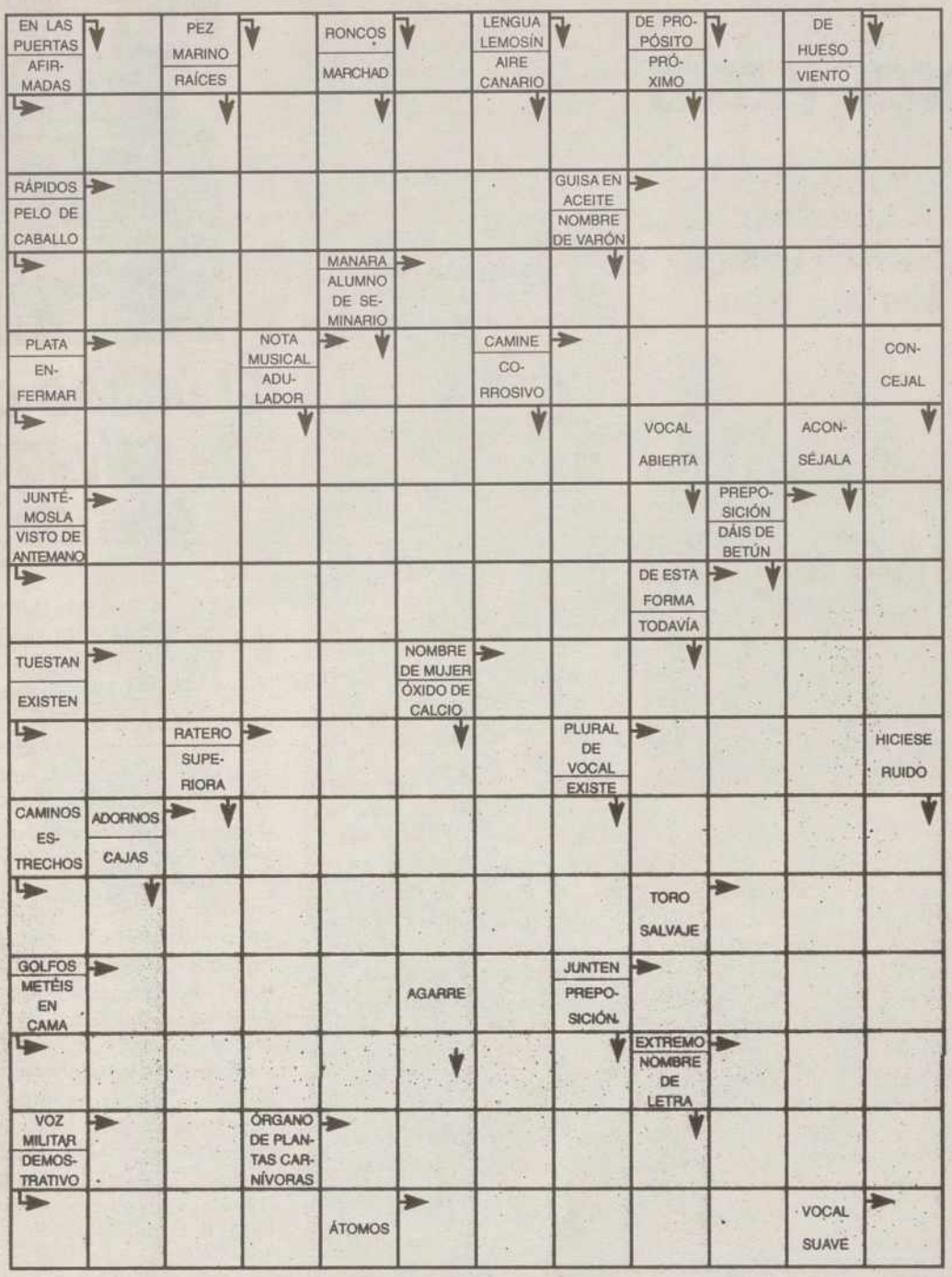

SOPA DE LETRAS

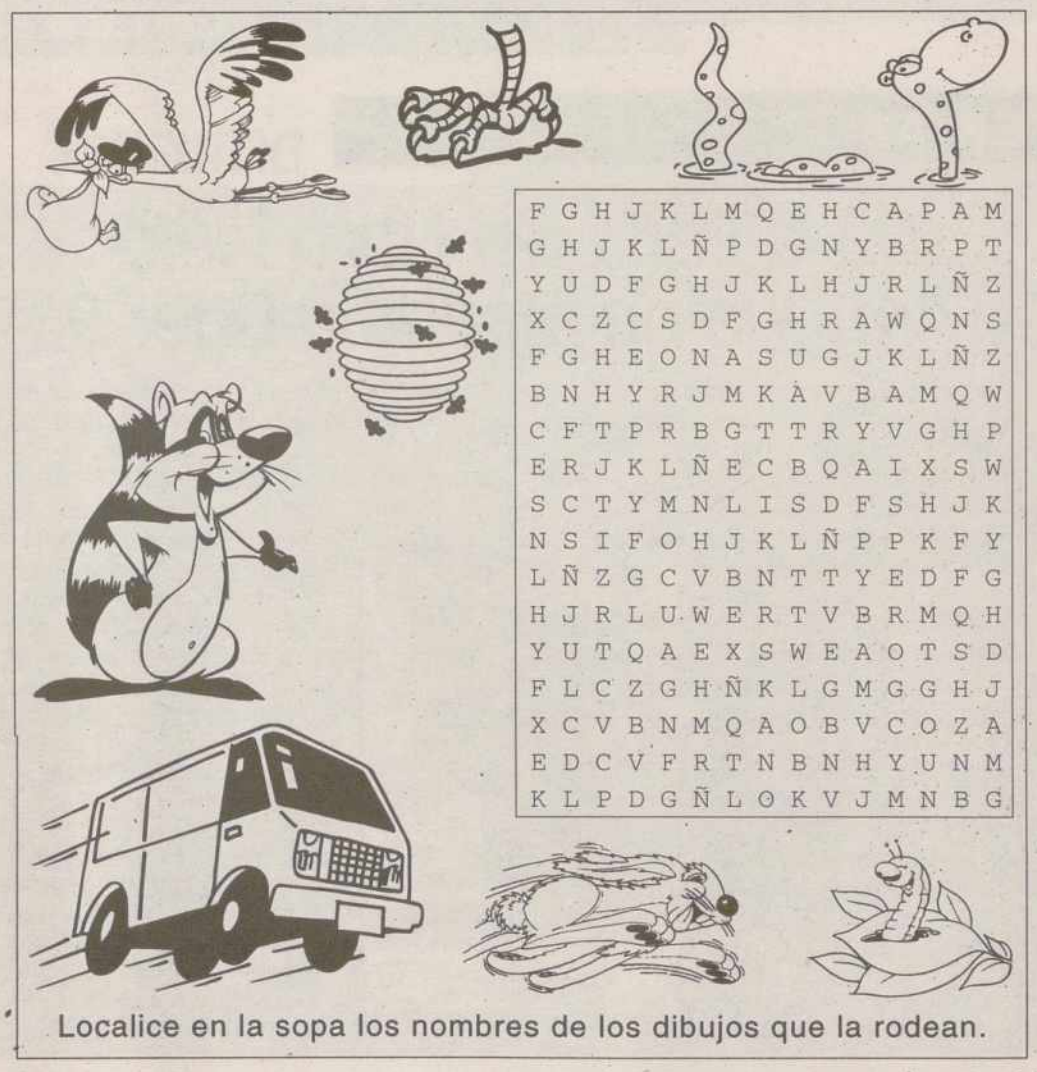

F	G	H	J	K	L	M	Q	E	H	C	A	P	A	M
G	H	J	K	L	Ñ	P	D	G	N	Y	B	R	P	T
Y	U	D	F	G	H	J	K	L	H	J	R	L	Ñ	Z
X	C	Z	C	S	D	F	G	H	R	A	W	Q	N	S
F	G	H	E	O	N	A	S	U	G	J	K	L	Ñ	Z
B	N	H	Y	R	J	M	K	À	V	B	A	M	Q	W
C	F	T	P	R	B	G	T	T	R	Y	V	G	H	P
E	R	J	K	L	Ñ	E	C	B	Q	A	I	X	S	W
S	C	T	Y	M	N	L	I	S	D	F	S	H	J	K
N	S	I	F	O	H	J	K	L	Ñ	P	P	K	F	Y
L	Ñ	Z	G	C	V	B	N	T	T	Y	E	D	F	G
H	J	R	L	U	W	E	R	T	V	B	R	M	Q	H
Y	U	T	Q	A	E	X	S	W	E	A	O	T	S	D
F	L	C	Z	G	H	Ñ	K	L	G	M	G	G	H	J
X	C	V	B	N	M	Q	A	O	B	V	C	O	Z	A
E	D	C	V	F	R	T	N	B	N	H	Y	U	N	M
K	L	P	D	G	Ñ	L	O	K	V	J	M	N	B	G

Localice en la sopa los nombres de los dibujos que la rodean.

CRUCIGRAMA

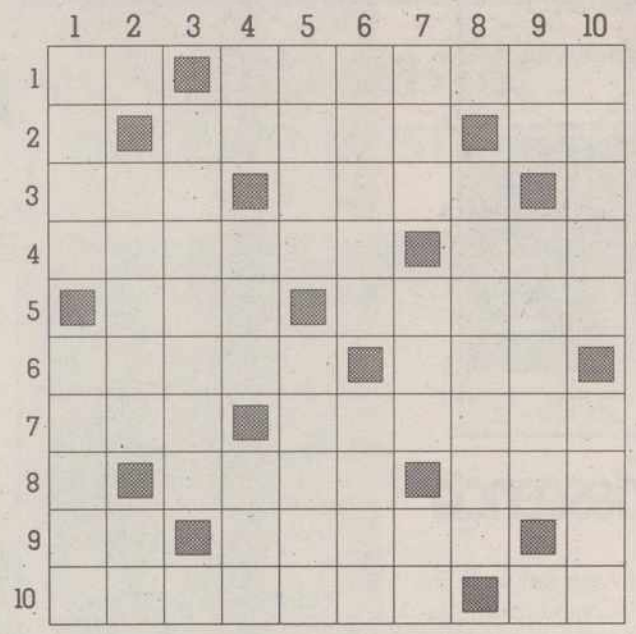

HORIZONTALES:

1.-Símbolo químico del cobre. Cierto árbol frutal. 2.-Vocal abierta. Miedo, recelo. Matrícula castellana. 3.-Exista. Dícese de la pera muy gustosa. La del puntito. 4.-Vasija antigua con asa. Todavía. 5.-Onomatopeya del sonido del reloj. Bebida alcohólica hecha de manzanas. 6.-Adornos circulares. Cierto juego infantil. 7.-Condimento muy usual. Planta medicinal. 8.-Forma de vendaje. Conjunto de campos o tierras. Un par. 9.-Deidad solar egipcia. El primer mes. Símbolo químico del fósforo. 10.-Entristeciese, abrumase. Voz de ánimo.

VERTICALES:

1.-Vivienda, residencia. Molusco muy gustoso. 2.-Vocal que emplean los fantasmas. Pasa de fuera hacia dentro. Antes, el actual Partido Polular. 3.-Localidad navarra a orillas del Cidacos. Abreviatura de este. 4.-Símbolo químico del neón. Cierta ave palmípeda. Elemento del cromosoma que condiciona la herencia. 5.-Lo que sentían mutuamente Romeo y Julieta. Enfermedad contagiosa de la piel. 6.-Cualquier masa mineral de la corteza terrestre, plural. Desmenuzas con los dientes. 7.-Piedra de sacrificios. Partícula electrizada. Nota musical. 8.-Símbolo químico del nitrógeno. Voz del perro. 9.-Onomatopeya del sonido de la risa. Relativo a la urea. Vocal suave. 10.-De la oveja. Hélice, parte del molino.

MINI PANAL

A) Montón grande.
B) Sopa granulada.
C) Tengas adoración.
D) Edulcorante granulado.
E) Hace trozos.
F) Lugar poblado de alisos.
G) Portaré aquí.
H) Antílope.
I) Comedero.
J) Tejido de caña y cordel.
K) Aderezan.
L) Llanura extensa americana.

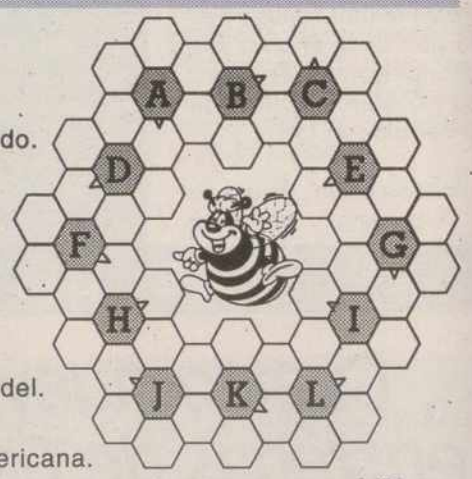

HORÓSCOPO

ARIES. Evite la precipitación en sus gastos y no compre cosas que no necesita. Sus actividades lúdicas y de relación van muy bien.

TAURO. Puede sentir cierta angustia o temor ante la idea de un cambio, pero lo afrontará con esperanza.

GÉMINIS. Podría sufrir alguna dificultad interior o exterior que si la acepta y la trabaja podrá superarse a sí mismo.

CÁNCER. Periodo adecuado para el cambio, para iniciativas en todos los terrenos, pero, sobre todo en el personal y social.

LEO. Tendrá mucha iniciativa en sus diversiones y en las relaciones con su pareja.

VIRGO. Puede interesarse en una compra con perspectivas a largo plazo y buscando estabilidad.

LIBRA. Trate de conocer mejor su propio funcionamiento y motivaciones. No juegue con su salud.

ESCORPIO. Desplegará mucho dinamismo en sus intereses y conquistará alguna parcela económica o de poder.

SAGITARIO. Tendencia a un gasto excesivo que hará desequilibrios en su presupuesto.

CAPRICORNIO. Sus asuntos profesionales pasan por un periodo activo y emprendedor, pero déjelo todo bien asegurado.

ACUARIO. Podrá obtener en sus relaciones el apoyo y estímulo que está necesitando para llevar a cabo sus proyectos.

PISCIS. Aspiraciones utópicas, deseos intensos, sueños de felicidad. Las cosas no se van a hacer solas por mucho que lo desee.

M.C.D.2022

TEST NUMERADO

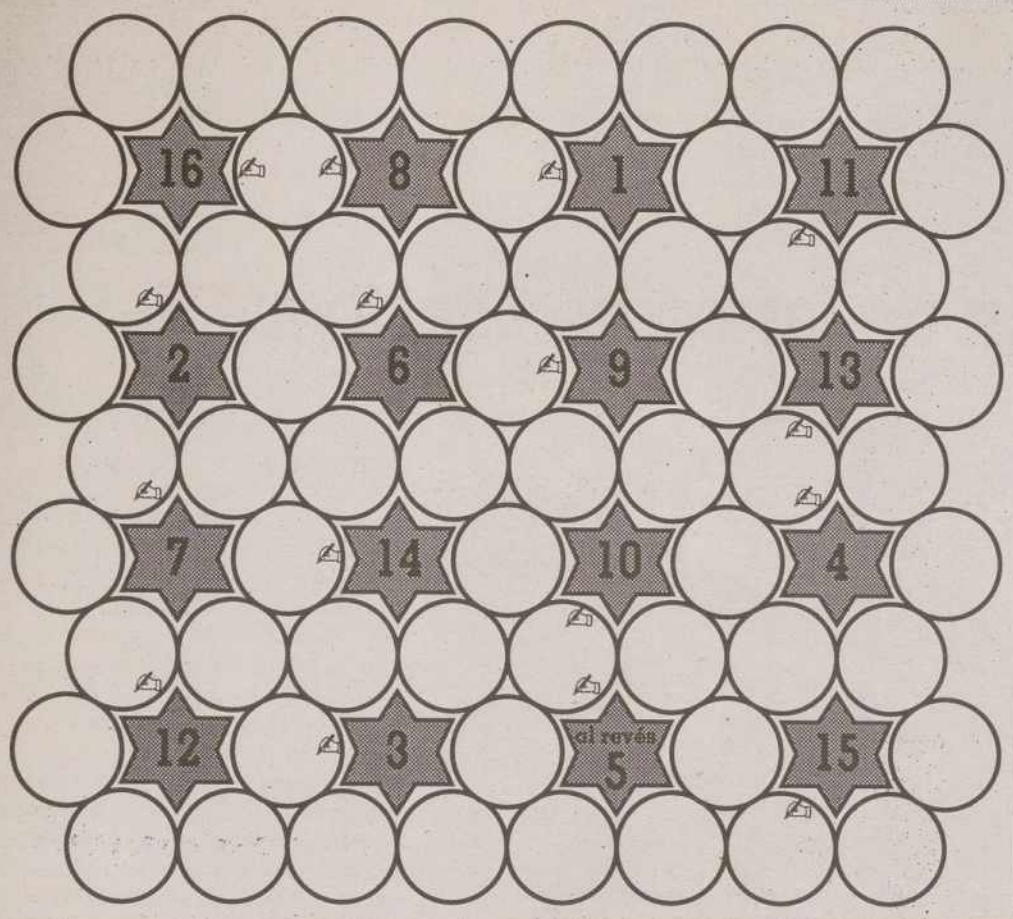

MODO DE RESOLVERLO:
Este enunciado, es un tablero en donde se encuentra un número de referencia, que le indica donde colocar una de las tres palabras que le acompañan, siendo tan sólo una de ellas la válida para resolver este... **TEST NUMERADO.** Para resolverlo, deberán colocarse las soluciones comenzando por la plumilla y siguiendo el movimiento de las manecillas del reloj. Recuerde, una letra en cada anillo. Como guía le mostramos la solución del numerado 6: **SALMÓN**

1	REPARO COPADO SONADO
2	FINADA TINAJA BINARA
3	BOCETO PALETO SONETO
4	CAÑADA CATADA SANADA
5	PERROS CERRAR FREGAR
6	SALMÓN MONTÓN FESTÓN
7	PATERA RATERO SALERO
8	DETRÁS MENTAS LETRAS
9	MORENA LORENA PATENA
10	PEANAS MELENA FAENAS
11	CALADA PATADA MORADA
12	POTASA TOMASA REPASA
13	ESPADA SOÑADA SEPARA
14	TÓMELA CÓGELA GÓCELA
15	COLADO PODADO SOÑADO
16	CIDROS MITRAS LIBROS

CRUCIGRAMA NUMÉRICO

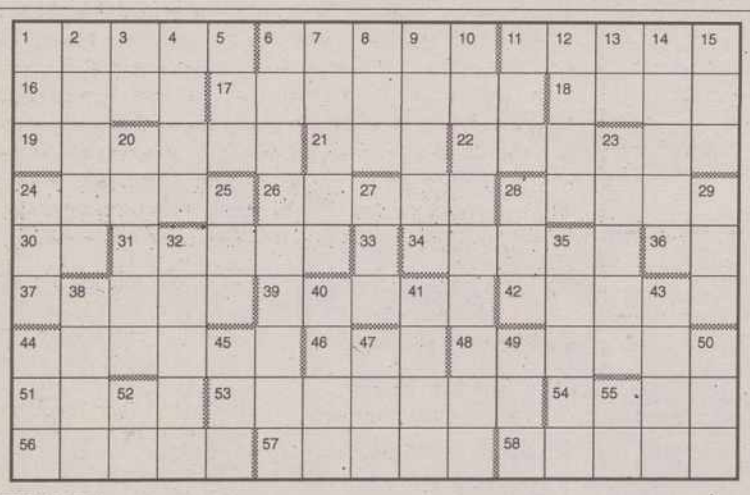

HORIZONTALES:
1.-Sanción económica. 6.-Funesto, aciago. 11.-Protozoo unicelular. 16.-Fluido sutil. 17.-Acabas, concluyes. 18.-Juntan. 19.-La Luna. 21.-Raspa. 22.-Hábitat celta. 24.-Secreción renal. 26.-Chicha. 28.-Misiva. 30.-Negación. 31.-Hoyo en la calzada. 33.-Conjunción copulativa. 34.-Criba con arel. 36.-Símbolo químico de la plata. 37.-Libe. 39.-Plaza griega. 42.-Baile popular de Brasil. 44.-Afligid. 46.-Canción canaria. 48.-Prestáis. 51.-Cacahuete. 53.-Matadores. 54.-Capaz. 56.-Albergue. 57.-Sin filo, plural. 58.-Lavan.

VERTICALES:
1.-Período de tiempo. 2.-Matriz. 3.-Forma pronominal. 4.-Ferrocarril. 5.-Todavía. 6.-Arquero. 7.-Trae hacia sí. 8.-Pariente. 9.-Entretenga. 10.-Heridos. 11.-Asidero. 12.-Figuradamente, inspiración del poeta. 13.-Indica lugar. 14.-Nombre de mujer. 15.-Orifico rectal. 20.-Libreto. 23.-Urdimbre. 24.-Isla gallega. 25.-Aquí. 27.-Convicto. 28.-Nombre de letra, plural. 29.-Antiguo oficial turco. 32.-Cierto mes. 35.-Piedras lisas. 38.-Ánsares. 40.-Vuelta. 41.-Extraño. 43.-Poste para amarrar los cables del ancla cuando fondea. 44.-Dueña. 45.-Amarro. 47.-Hijo de Noé. 49.-Demostrativo. 50.-Ritmo melodioso. 52.-Símbolo químico del níquel. 55.-Repetido, José.

CRUZADA ELÉCTRICA

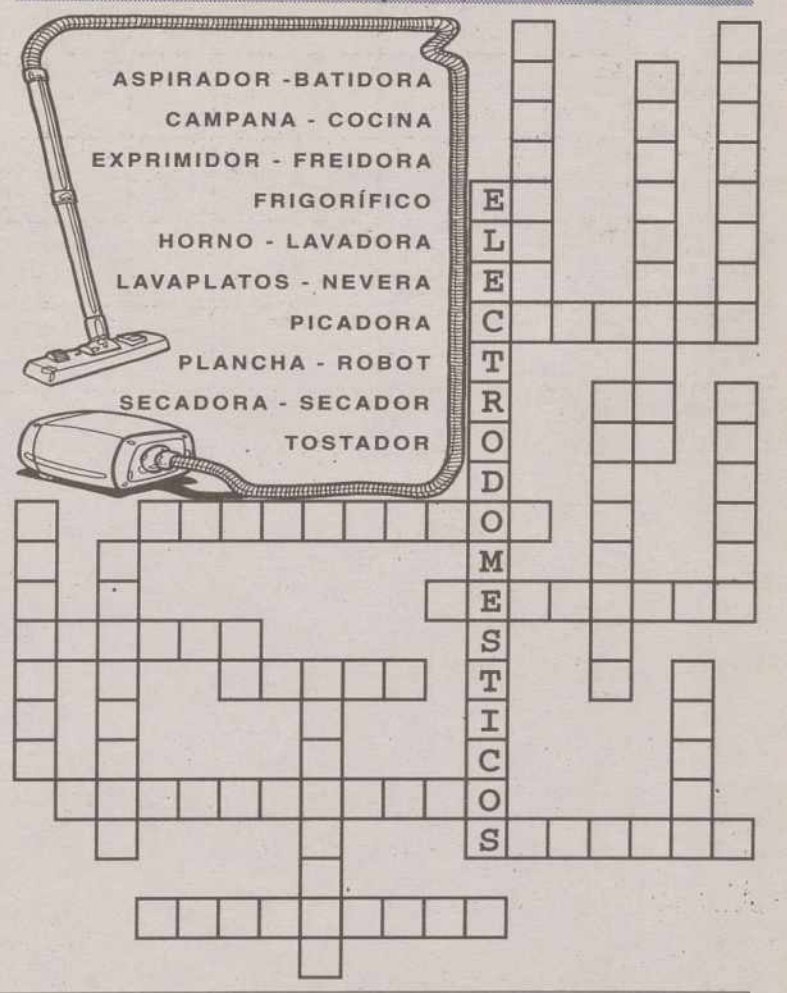

SOLUCIONES

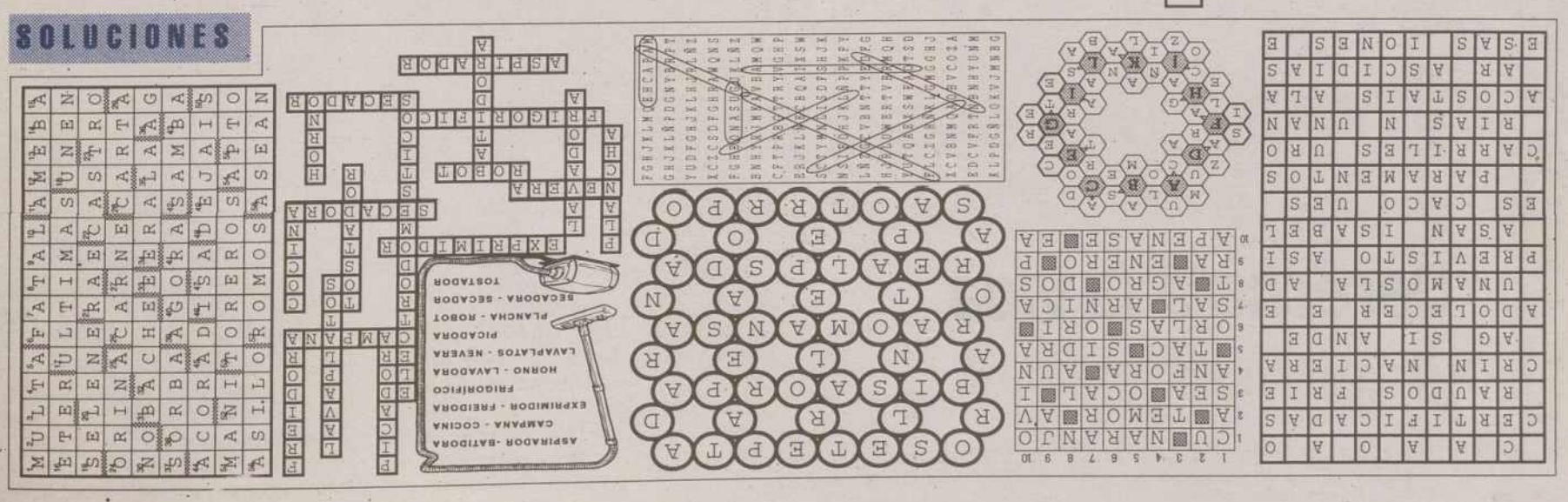

OPINIÓN

MODELO PARA ARMAR

CARLOS AGANZO

La incomunicación de las comunicaciones

COINCIDIENDO con la inminencia del fin de siglo, el I Congreso Iberoamericano de Filosofía, que se ha venido celebrando en Cáceres y en Madrid, ha servido para aprobar una asignatura pendiente que venía arrastrándose de largo y para sacar, aunque sólo sea por unos días, al pensamiento hispano de ese sueño de los justos en el que estaba sumido.

Muchas y muy sustanciosas han sido las conclusiones de este encuentro de alto nivel, al que los medios de comunicación, sobre todo los audiovisuales, no han prestado la atención que se merecía. Pero entre todas yo quisiera destacar dos. Dos conclusiones, además, marcadas por la más pura contradicción filosófica.

La primera de ellas alude a la propia esencia del congreso, y viene a constar que sí existe una corriente de pensamiento hispánica, un flujo de ida y vuelta que se ha mantenido a pesar de no pocos enfrentamientos. Enfrentamientos que empiezan entre España y Portugal, sin salir de la Península Ibérica, y que continúan en América, donde, como pone de manifiesto Saramago, unos hablan de "descubrimiento" y otros de "conquista"; unos de

"encuentro de culturas" y otros de "violencia y depredación". Y, sin embargo, las coincidencias de pensamiento son enormes.

La segunda conclusión, con carácter global, viene a resumirse de la siguiente manera: en plena era de los medios de comunicación, la incomunicación ha sido la barrera más difícil de superar para la Filosofía. Incomunicación entre los propios pensadores, encerrados por lo general cada uno de ellos en su torre de marfil, e incomunicación, sobre todo, entre los pensadores y el pueblo. Algo en lo que tienen mucho que ver, precisamente, los llamados "medios de comunicación audiovisual", que han contribuido poderosamente al empobrecimiento progresivo de la capacidad de lenguaje y, por lo tanto, de pensamiento, del hombre occidental.

Progresar en el acercamiento de Europa y América y progresar en la comunicación y en el diálogo entre los hombres. Esos son los retos para el siglo XXI. Y este final del siglo XX parece un buen momento para pensar en ello. Por lo menos pensar.

UNA VENTANA AL MUNDO

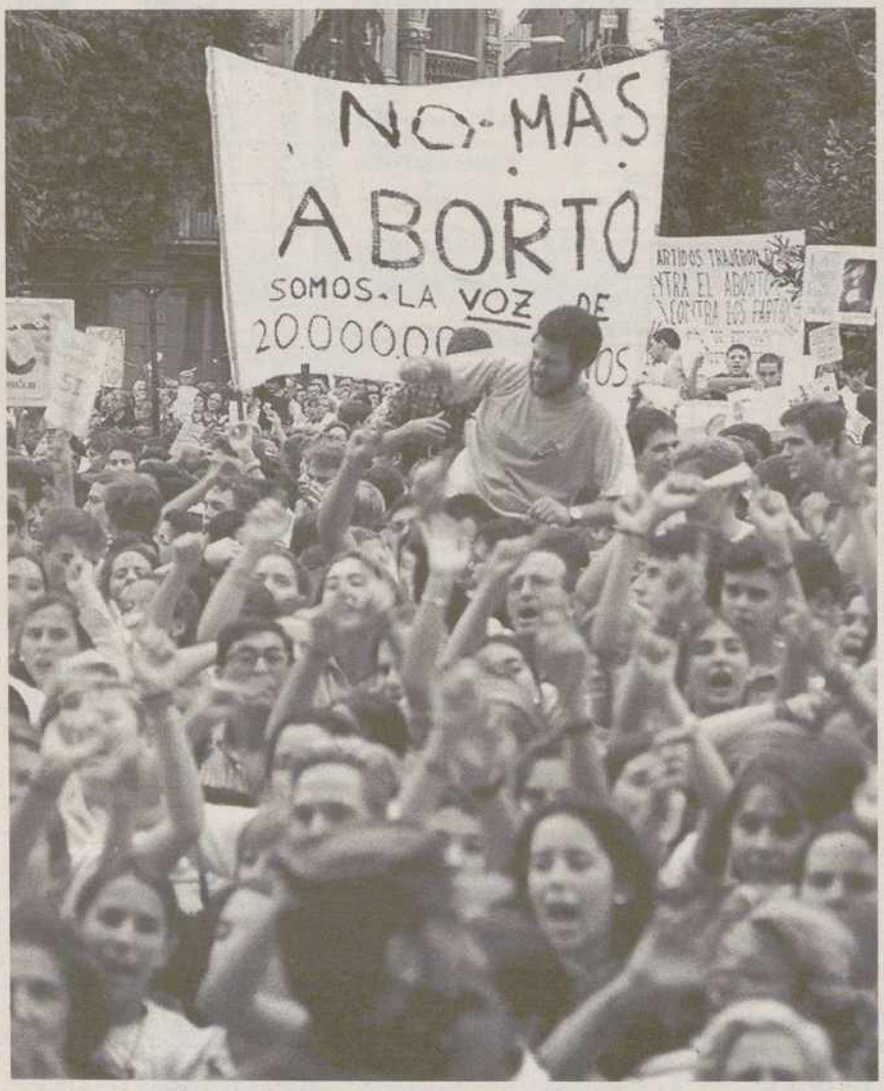

Derecho a la vida

LA ampliación a un cuarto supuesto del aborto, que esta semana se ha debatido en el Congreso, rechazada por los diputados, y que contempla la interrupción del embarazo cuando éste supusiera un conflicto personal, familiar o social de gravedad, para la madre, aunque siempre dentro de las doce primeras semanas de gestación, ha hecho salir a la calle a miles de ciudadanos en muchas ciudades españolas que defienden el derecho a la vida de los no nacidos.

EL MUNDO DESDE LA VENTANA

JOSÉ LUIS LEGAZA

Quod nihil scitur

BUENO, no es para tanto; eso de que nada se sabe "quod nihil scitur", entendido a la letra. Y si he recurrido al título de la obra capital de ese renacentista modelo (filósofo, médico, matemático, astrónomo y literato) que fue Francisco Sánchez (1550-1623), ha sido por reivindicar la memoria de un talento perfecto tan amplia como inmerecidamente hoy olvidado.

Y también para que, viéndome recurrir a tal cita, diga de mí la gente: "¡Cuánto sabe este señor!".

Ni al insigne maestro ni a mí, afirmando que nada se sabe, nos empuja escepticismo alguno, sino una verdadera pasión crítica. Al maestro Sánchez, porque el pensamiento científico de su tiempo era inútil; al que esto escribe porque todo cuanto se sabe, si se sabe, es poco y nos exige más. Y si lo que se sabe no es suficiente, ¿puede decirse que se sabe algo?.

Cuanto más se sabe, se desconoce más; cuando sabemos una cosa, nos falta saber otra: el saber es cotilla de nuestra ignorancia.

Cuando entro en una biblioteca, tiemblo, suspiro y dudo, pues una biblioteca es el gran protocolo del conocimiento y los libros son las enzimas del desarrollo intelectual y la cultura.

Mas cada libro allí estancado nos avisa de lo que no sabemos: es imposible que todo cuanto allí está escrito lo tenga sutanciado nuestra inteligencia, y en todo caso habrá siempre algún dato que haya para nosotros novedad. A mí me acaba de pasar. Años estudiando y analizando al Greco, me creía una pizca erudito, tal vez, del cretense, y hete aquí que hace dos o tres días leo en un tratado de historia del arte que Domenico Theotocopulos aseguraba que Miguel Ángel no era un buen pintor e incluso se ofreció para reformar y "adecentar" el Juicio Final de la Sixtina. Cosas ambas de las que yo no había tenido noticia hasta el momento .

Bien, pues con los avances científicos, es decir, el saber óptimo y máximo, las cosas son más graves.

Cada día prosperamos más y más en el conocimiento exacto de la cosa, pero, a medida que descubrimos nuevas fuentes y sus explicaciones; a medida que desciframos los hasta ahora misterios de la Naturaleza, estas revelaciones nos exigen seguir adelante hacia el porqué de los porqués, hasta el punto de que no hay descubrimiento alguno que sepa a ultimidad y es un reclamo tácito de que hemos de saber de dónde viene, y así sucesivamente.

Pido perdón: un progresista no es el que, conocida la energía atómica, cree que ya hemos llegado a la almendra del mundo, sino el que sigue interrogándose e interrogando.

Tomás de Aquino, después de escribir toneladas de ideas sobre Dios y sobre lo divino, gozó de una experiencia mística, y el Ángel de las Escuelas, tras aquello –"incerta et occulta sapientiae tuae manifestasti mihi"–, se negó a escribir más y a completar su obra. Sin duda, comprendió que el saber no ocupaba lugar, pues no hay mucho lugar para él; y que hay que saber mucho para saber que no sabemos nada.

M.C.D.2022

Ecología

En el extremo norte de la provincia de Palencia, se levanta una cadena montañosa, agreste y poco conocida, de la que surgen cumbres que superan los 2.000 m. Esta zona, a la que bautiza el Carrión con su nombre y su agua, ofrece al viajero un sin fin de actividades de senderismo, arte, gastronomía y encuentro con la gente y sus costumbres.

Aún es posible descubrir las huellas de alguna pareja del legendario oso pardo, deambulando entre robledales y pastizales.

Fuentes Carrionas

El Parque Natural de la montaña palentina (I)

Si alguien se imagina a la provincia de Palencia como una llanura cerealista se sorprenderá al adentrarse en la zona norte y encontrar un paisaje montañés que discurre entre cumbres pedregosas de más de 2.000 m. (Valdecebollas, Pico Murcia, Espigüete, Curavacas,...) que no tienen que envidiar a los vecinos Picos de Europa. Sombríos y extensos valles, hayas, robles, sabinas, encinas, la pureza de las aguas de sus ríos y arroyos y la abundante y variada fauna de montaña, completan una diversidad difícil de encontrar en otros parajes. Surge así una combinación de cumbres, valles y bosques que forman un mosaico en continuo cambio donde valiosos ecosistemas naturales, con elevado grado de conservación, perviven con nuevos ecosistemas, fruto de la acción del hombre. Estamos en una Reserva Regional de Caza, incluida por la Consejería de Medio Ambiente en la Red de Espacios Naturales Protegidos y declarada recientemente Parque Natural de Fuentes Carrionas y Fuente Cobre (también se integra la cuenca alta del Pisuerga, que nace en Fuente Cobre).

Los pueblos se han asentado en laderas y fértiles valles fluviales, con infinidad de pozos, fuentes y manantiales. En su parte alta, abundan las lagunas de origen glaciar, en una de la cuales, la Laguna de Fuentes Carrionas, nace el Carrión que da nombre y agua a la comarca y cuyas aguas recorren la provincia de norte a sur.

El aislamiento que han sufrido estas montañas ha favorecido la presencia de una abundante y variada fauna, hasta el punto de haberse inventariado más de 150 especies de aves, 48 de mamíferos, 29 de anfibios y 11 de peces. Aún es posible descubrir las huellas de alguna pareja del legendario oso pardo, deambulando entre robledales y pastizales. Rebecos, ciervos, corzos, lobos, jabalíes, alimoches, buitres leonados y águilas reales acompañan a estos escasos plantígrados. En las cristalinas aguas de los ríos y arroyos destaca la trucha común y en los embalses se ha introducido la trucha arco iris y la boga para la pesca deportiva. Abunda también la fauna ligada al medio acuático destacando varias especies de crustáceos, nutrias, desmán de los Pirineos o salamandras.

Y. C.

Camporredondo, con el embalse al fondo.

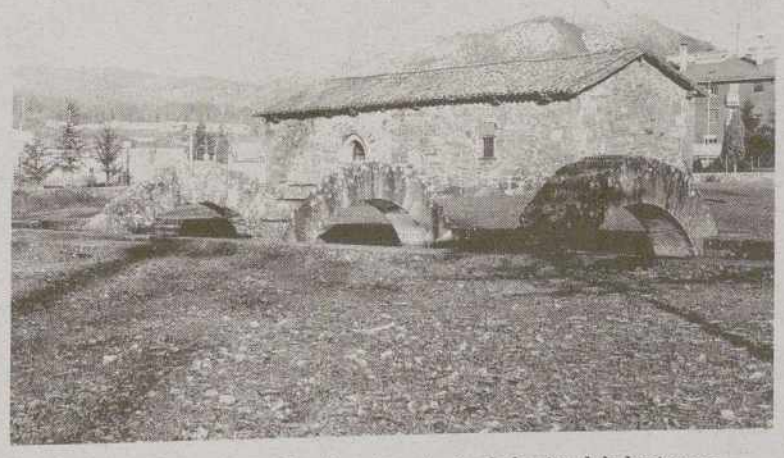

La Reana, en Velilla del Río Carrión, sigue teniendo la virtud de brotar con intermitencia irregular. Al fondo, la ermita de San Juan Bautista.

Fuentes Carrionas se convertirán próximamente en Parque Natural a fin de proteger su riqueza biológica y paisajística.

Ruta de los pantanos

Desde Velilla, sin olvidar la visita a su pinar natural, la carretera nos acercará hasta Cervera de Pisuerga, siguiendo la llamada «Ruta de los Pantanos». A nuestra derecha se suceden dos embalses, Compuerto y Camporredondo, alimentados por el Carrión. El primero de ellos, junto a Otero de Guardo, encaramado en un privilegiado paraje donde poder contemplar su legendario hayedo. Siguiendo la cola del embalse enlazamos con el segundo, llegando a Camporredondo de Alba, donde podemos darnos el capricho de comprar un rabel o una zanfonía, que un joven artesano fabrica y afina con destreza. Se van sucediendo los pueblos, Cardaño de Abajo, Alba, Triollo, Vidrieros, La Lastra, etc. hasta llegar al embalse de Ruesga, que toma las aguas del río Rivera, afluente del Pisuerga y construido como reserva hidrológica para el Canal de Castilla.

Apenas unos kilómetros y entramos en Cervera de Pisuerga, villa señorial con su plaza mayor porticada y sobria, en la que aún quedan antiguos comercios donde comprar los «socorritos», hojaldres artesanos de reconocida fama. No hay que perderse la visita a la Casa de los Leones o a la iglesia gótica de Santa María del Castillo que guarda una tabla maravillosa de la Adoración de los Reyes, obra de Juan de Flandes.

En Arbejal, al norte de Cervera, se encuentra el embalse de Requejada, al que aporta sus aguas el Pisuerga, con gran variedad de avifauna acuática en sus proximidades. Un quinto pantano, el de Aguilar de Campoo, también puede incluirse en la ruta, aunque quede fuera del Parque Natural. Es el mayor de la provincia, regula las aguas del Pisuerga, posee playa artificial y es idóneo para la práctica de deportes náuticos.

En las proximidades de cualquiera de los pantanos se pueden realizar excursiones por pueblos y paisajes de extraordinaria belleza y originalidad.

Fuentes Tamáricas

Hay dos puertas para acceder a este paraíso natural. Guardo por el oeste y Cervera de Pisuerga por el este, enlazadas por una carretera comarcal. A 100 Km. de Palencia, a través de la C-615, la villa de Guardo mantiene el protagonismo de cabecera de comarca, y en ella se desarrolló una importante explotación minera, a la que se debe la construcción de la central térmica de Velilla del Río Carrión. Aquí hay que detenerse a contemplar un monumento emblemático con más de dos mil años: las «Fuentes Tamáricas», más conocidas como «La Reana». La virtud que tenían y siguen teniendo de brotar con intermitencia irregular, fue descrita ya entonces por Plinio el Viejo (verdadero artífice de la historia de Roma), como sobrenaturales y poseedoras del don de profetizar la pronta muerte de aquel que, al visitar la fuente por primera vez, tuviese la mala suerte de encontrarla en su fase seca. El anecdotario al respecto, es amplio a lo largo de los siglos y se han convertido en la atracción turística más importante de cuantos visitan la zona, si bien los supersticiosos antes de acercarse, preguntan a ver si manan.

Los romanos rindieron culto a la ninfa del manantial, como lo demuestra el ara encontrada en sus alrededores. El culto pagano se cristianizó, materializándose en la construcción de una ermita medieval junto al manantial, dedicada a San Juan Bautista, y apodada «Fuentes Divinas». Actualmente La Reana está restaurada y se pueden contemplar los tres arcos representativos, aunque solamente uno de ellos conserva las dovelas originales.

M.C.D.2022

Nuestras especies

Carbonero común: habitante de los bosques

PEDRO P. OLEA
Ejemplar de carbonero común portando una oruga en el pico para el nido.

■ **Nombre científico:** *Parus major.*
■ **Otros nombres:** *chichipán, ferrerín.*
■ **Descripción:** El nombre científico de *major* hace referencia a que en Europa constituye la especie de mayor tamaño de la familia de los páridos. El macho y la hembra presentan un plumaje muy similar. Cabeza de color negro, mejillas blancas y las partes inferiores de color amarillo con una franja longitudinal de color negro que va desde la garganta hasta las patas. Esta franja es una de las características que mejor nos puede servir para diferenciar los sexos: mucho más extensa, ancha y de un negro más brillante en el macho. El canto de este ave es uno de los más característicos y conocidos por la gente del campo, no en vano el nombre vernáculo de *chichipán* es onomatopéyico del mismo.
■ **Distribución y hábitat:** En España ocupa prácticamente todo el territorio de forma continua, faltando tan sólo en Canarias. Es un ave forestal que elige cualquier masa de bosque que disponga de huecos para instalar su nido y también puede adaptarse muy bien a hábitats menos forestales como huertos y jardines urbanos.
■ **Biología:** Las poblaciones de la península Ibérica son sedentarias. Su reproducción está muy condicionada por la presencia de oquedades en los árboles para instalar su nido, aunque si estas escasean suelen aceptar de buen grado otras alternativas que se le presenten, hasta el punto de que en ocasiones, como ocurre con las cajas-nido, son preferidas a los emplazamientos naturales. Las parejas reproductoras no realizan la puesta de forma sincronizada, existiendo algunas que ponen más tarde que otras. En el caso particular del carbonero, se ha demostrado que las parejas que ponen más tarde que la media, independientemente de su edad, producen un número más bajo de pollos y de un menor peso.
■ **Población y conservación:** En España se estima de 1,6 a 4,3 millones de parejas reproductoras. Debido a su relativa abundancia, buena adaptabilidad a diferentes hábitats y extensa distribución no parece presentar problemas graves en su conservación.

Ecología

Econoticias

Acuíferos sobreexplotados

El agua procedente de los acuíferos subterráneos es un recurso natural de gran valor con el que se están cubriendo las necesidades de unos 15 millones de personas y regando cerca de 1 millón de Has. Pero la extracción abusiva está poniendo en peligro las reservas existentes en el subsuelo sin dar tiempo a que la naturaleza las recargue adecuadamente. Llegan a reducirse los niveles hasta el punto de que empieza a notarse, en muchos de ellos, la presencia de agua salada del mar o el exceso de sales, lo que inutiliza al agua, incluso para uso agrícola.

El ministerio de Medio Ambiente y las Confederaciones Hidrográficas han diseñado un Programa de Ordenación de Acuíferos Sobreexplotados que con un presupuesto de 5.000 millones tiene como objetivo reducir la presión sobre los acuíferos mediante la aplicación de dos tipos de medidas: disminuir las extracciones y aportar nuevos recursos. También se tratará de evaluar las reservas reales existentes en España y poder determinar una tasa máxima de explotación según los diferentes usos para que pueda quedar asegurada su recarga natural.

La salud de muchos acuíferos españoles está amenazada por la sobreexplotación.

Actualmente y repartidos por la geografía peninsular hay un total de 77 acuíferos amenazados por sobreexplotación o salinización y, de ellos, 15 se encuentran en peligro de extinción, localizados en las cuencas del Júcar, Segura, Guadiana y Guadalquivir.

En Castilla y León no hemos llegado a esos extremos y salvo los afectados por la contaminación ganadera (zonas de la provincia de Segovia), su situación es bastante aceptable. No obstante la Confederación Hidrográfica del Duero prevé tomar medidas restrictivas de uso en tres zonas hidrogeológicas en las que empieza a notarse descenso de nivel: páramo de Cuéllar (SG), valle del Esgueva (VA) y la zona de los Arenales, que afecta sobretodo a la provincia segoviana.

Récords animales

Los más pequeños

EL INSECTO MAS PEQUEÑO. La avispa bracónida, de tan solo 0,2 milímetros de longitud. Está extendida por todo el mundo.

EL ANFIBIO MAS PEQUEÑO. El *Psyllophryne didactila.* Tiene 10,4 milímetros y vive en Brasil.

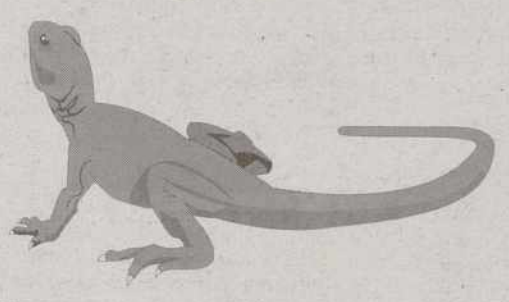

EL REPTIL MAS PEQUEÑO. El Geco de las Islas Vírgenes británicas, 18 milímetros de longitud. En las Islas Vírgenes.

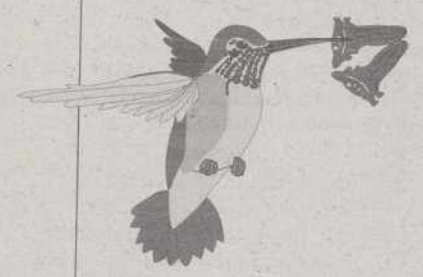

EL AVE MAS PEQUEÑA. El colibrí abeja, 5,7 centímetros de longitud. En Cuba.

EL MAMIFERO MAS PEQUEÑO. El murciélago con nariz de cerdo, tiene 3,3 centímetros de longitud. Vive en Tailandia.

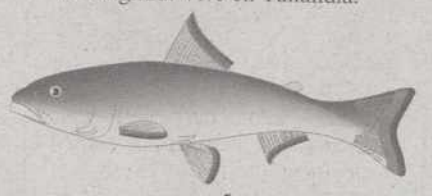

EL PEZ MAS PEQUEÑO. El gobio filipino, vive en las costas de este país y tiene 7,6 milímetros de longitud.

Los más ruidosos

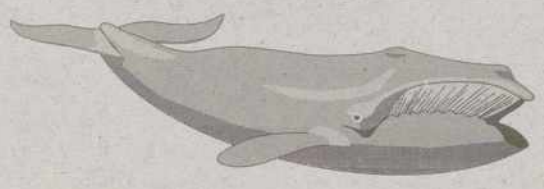

ANIMALES MARINOS. La ballena azul emite el ruido más potente hecho por un animal. Alcanza hasta los 188 decibelios y puede ser oído por otras ballenas a más de 1.000 kilómetros de distancia.

ANIMAL TERRESTRE. El mono aullador puede ser oído a 3 kilómetros.

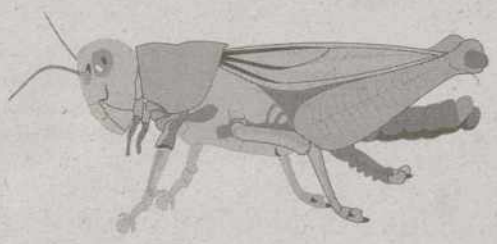

INSECTO. El ruido de las cigarras se oye a 400 metros.

M.C.D.2022

Los alemanes elegirán hoy entre la 'era Kohl' o el cambio que ofrece Schroeder

El escaso margen de diferencia entre ambos líderes vaticina un duro duelo electoral

SPC / MUNICH

Un total de 60 millones de alemanes están llamados hoy a las urnas para decidir si prefieren el continuismo y la seguridad que representa el canciller Helmut Kohl o prefieren el cambio y votar por la novedad que representa el candidato socialdemócrata, Gerhard Schroeder. Aunque las últimas encuestas acortan las distancias entre los dos líderes, puede haber sorpresas en uno u otro sentido, debido al elevado número de indecisos, que se sitúa en torno al 30 por ciento.

Kohl vende el éxito de la reunificación alemana y el haber hecho de Alemania el motor de la construcción europea, pero en su contra está el creciente paro, sobre todo en el Este del país, y el hartazgo que provoca sus 16 años de Gobierno. Por su lado, Schroeder es la imagen del cambio, pero también planea la duda sobre su programa electoral, que se acusa de ser excesivamente pragmático y tan sólo pura imagen. La jornada de reflexión que ayer tuvieron ante sí los alemanes debe poner en la balanza todo lo conseguido en la era Kohl pero también todos los fracasos de estos años.

Los electores también deberán tener en cuenta a los pequeños partidos, que jugarán un papel de "bisagra" en las futuras coaliciones postelectorales. Los Verdes y los liberales (FDT) así como los poscomunistas (TDS) son los que más posibilidades tienen de desempeñar ese complejo papel, si consiguen franquear la barrera del 5 por ciento y entran en el Parlamento, aunque los dos grandes partidos han rehazado, de momento, coaligarse con los poscomunistas.

Tanto los democristianos (CDU/CSU) como el Partido socialdemócrata (SPD) han pedido al electorado el voto útil, ya que la dispersión del mismo en pequeños partidos les pone en un brete y ante la necesidad de hacer coaliciones postelectorales, algo que no agrada a ninguna de las dos grandes coaliciones políticas alemanas.

Kohl escucha atento las palabras de su rival, Schroeder / REUTERS

En los últimos mítines democristianos y socialdemócratas se hicieron llamamientos a los jóvenes para que planten cara a la extrema derecha y a la extrema izquierda y "no desperdicien" esta oportunidad, en la que 3 millones de jóvenes votan por primera vez.

Así mismo, se pone de manifiesto el papel que representan los inmigrantes y la importancia que tiene el voto de los turcos –son casi 200.000 con derecho a voto–, que puede ser muy significativo para el resto de la comunidad turca, que supera los 2 millones de personas en todo el país. El SPD critica la reducción de prestaciones sociales realizadas por el Gobierno de Kohl y acusa a la CDU de poner en entredicho las pensiones de jubilación, así como de pretender imponer su particular "medicamentazo" al reducir los subsidios por enfermedad.

Por otro lado, la Gran Coalición entre la CDU y el SPD sería aceptada por los dos partidos, porque sería una decisión de los electores, pero a partir de ahí se tendría que buscar un candidato a canciller, ya que de producirse tal circunstancia no lo podrían ser ni Helmut Kohl ni Gerhard Schroder. Entre los posibles cancilleres, si se diera el caso, se encontraría el *delfín* de Kohl, Wolfgang Schuble, paralítico desde 1990 cuando un loco le disparó en un mitin. La inteligencia de Schubel es muy destacada pero todos se preguntan también si un inválido podrá ser canciller.

Un hito en la Historia

Independientemente de su resultado, las elecciones generales del domingo marcarán un hito en la Historia de la República Federal de Alemania, ya que serán las últimas en las que Bonn será el centro político del país. Cuando, muy probablemente en el curso del año próximo, el Parlamento, el canciller y la mayoría de los ministerios se trasladen a Berlín, Bonn volverá a ser una de tantas pequeñas ciudades universitarias alemanas dejando atrás su condición de "capital provisional", que duró más de cuarenta años.

La población renana, con poco más de trescientos mil habitantes, se convirtió en capital en 1949, gracias en gran parte al primer canciller federal germano, Konrad Adenauer, pero entonces se dejó claro que su estatus era provisional y que la capital germana volvería a ser Berlín cuando se produjera la unificación de las dos Alemanias. No obstante, a medida que pasaron los años y la unificación parecía convertirse en un sueño improbable su estatus provisional empezó a convertirse en algo poco menos que definitivo.

La oposición vence en las urnas al primer ministro eslovaco

EFE / BRATISLAVA

Los eslovacos castigaron en las urnas al actual primer ministro y líder del Movimiento por una Eslovaquia Democrática (HZDS), Vladimir Meciar, con la pérdida de su mayoría parlamentaria, según un sondeo postelectoral hora y media después del cierre de los colegios electorales. Según ese sondeo del instituto demoscópico MVK, el principal partido de la oposición, la Coalición Democrática Eslovaca (SDK), dominada por los cristianodemócratas, ha sido el partido más votado con un 28,8 por ciento de los votos, y le corresponderían 45 escaños de un Parlamento de 150.

El partido de Meciar, hasta ahora mayoritario, quedaría en segunda posición con un 23,6 por ciento de los votos emitidos y sólo 37 diputados. La oposición de cuatro partidos del llamado "frente amplio anti-Meciar", formado por otros tres partidos además del SDK, alcanzaría una presencia parlamentaria de 99 diputados, mayoría constitucional suficiente para aprobar leyes fundamentales. La capacidad de maniobra de Meciar, es muy reducida, ya que podría contar tan sólo con el apoyo seguro de su actual aliado de gobierno, el Partido Nacional Eslovaco (SNS).

Poplasen asegura que cumplirá los acuerdos de paz de Dayton

EP / BANJA LUKA

La victoria del radical Nikola Poplasen en la República Srpska en las elecciones del pasado 12 y 13 de septiembre supone un grave revés para la comunidad internacional, que respaldaba a la moderada Biljana Plavsic, cuya victoria se daba por segura. La OSCE confirmó el pasado viernes la victoria del radical Nikola Poplasen. En su primer discurso como presidente de la entidad serbia de Bosnia-Herzegovina, aseguró que "las organizaciones internacionales no tienen razones para inquietarse acerca de la aplicación del Acuerdo de Dayton". "No queremos el aislamiento", reiteró convencido Poplasen.

No obstante, Nikola Poplasen ofreció a la coalición Sloga de Plavsic la creación de una alianza de Gobierno en Bosnia de los partidos serbios, que excluya por lo tanto a los diputados musulmanes y croatas que apoyaron a Sloga a lo largo de la anterior legislatura.

BREVES

■ EEUU

Critican la difusión de datos sobre Clinton

La Casa Blanca denunció ayer, sábado, vivamente la decisión de la comisión judicial de la Cámara de Representantes de hacer públicas miles de páginas suplementarias del informe Starr. Esta decisión, según un portavoz de la Casa Blanca que acompaña al presidente en Sunnyvale, en California, en una nueva etapa de la campaña electoral, constituye "una violación del espíritu de decencia e imparcialidad de los americanos".

■ KOSOVO

70 albanos asesinados en los últimos días

Al menos 70 albano-kosovares murieron esta semana en Kosovo, donde las fuerzas serbias llevaron a cabo una amplia operación contra los separatistas, según indicó ayer el Centro de Información Albanés en Pristina. Por su parte, el Centro de Información serbio anunció que siete policías perecieron el viernes en el centro de la provincia. Desde el pasado martes los serbios han realizado un ofensiva en nueve localidades de Kosovo.

■ CISJORDANIA

Peligra el acuerdo para el repliegue

El Gobierno de Israel puede dejar sin efecto el repliegue militar previsto en Cisjordania si Yaser Arafat anunciara el establecimiento de un Estado palestino, según fuentes allegadas al primer ministro israelí, Benjamín Netanyahu. Tal anuncio, esperado para el lunes próximo causará "un grave deterioro y afectará a los esfuerzos para llegar a un acuerdo sobre el repliegue", dijo ayer un "funcionario superior" del Gobierno israelí a la radio estatal.

■ ARGELIA

Siete terroristas y cuatro civiles muertos

Al menos siete islamistas armados y cuatro civiles murieron desde el pasado martes en distintos incidentes registrados en Argelia, según recogía ayer el diario *Le Soir d'Algérie*. La noche del pasado miércoles al jueves, un total de cuatro civiles fueron degollados y sus cuerpos quemados en un falso control de carreteras instalado en las cercanías de la localidad de Ued-Djer, a unos 80 kilómetros al oeste de Argel.

M.C.D.2022

Los sindicatos culpan al Ejecutivo de "herir de muerte" al diálogo social

CCOO y UGT critican su exclusión del debate sobre las partidas sociales de los Presupuestos

SPC / MADRID

UGT y CCOO volvieron ayer a mostrar su rechazo al Proyecto de Presupuestos Generales del Estado, que el viernes aprobó el Consejo de Ministros, porque consideran que con él el Ejecutivo ha dejado "herido de muerte el diálogo social". Los sindicatos están especialmente molestos por los del año próximo, ya que según denuncian no se ha contado con ellos para elaborar las líneas maestras de las partidas sociales, tal y como era costumbre.

Así lo denunciaron los secretarios de Acción Sindical de CCOO, Fernando Puig, y de UGT, Toni Ferrer, quienes volvieron a emplazar al ministro de Trabajo, Javier Gobierno a que, en los primeros días de octubre, no sólo concrete sus propuestas –algo para lo que ya le dieron un plazo de quince días a mediados de septiembre– sino para que se definan sobre las posibilidades de llegar a acuerdos con los sindicatos en todas sus reivindicaciones. De no ser así, transcurridos los primeros días del próximo mes de octubre ambas centrales evaluarán la adopción de medidas de presión.

El ministro de Trabajo, Javier Arenas (drcha.), en una imagen de archivo / ARCHIVO

Según ellos, la falta de reflejo presupuestario de sus principales reivindicaciones, como son la mejora de la cobertura por desempleo o el fomento del empleo estable, significa que el Gobierno "está cerrando las puertas a la negociación" en todas las mesas del diálogo social, señaló Puig. En consecuencia, "si el Ejecutivo ciega el diálogo con estos presupuestos se acerca más a que tomemos las medidas que tenemos que tomar", añadió.

Los sindicatos están, por tanto, dispuestos "a impulsar los objetivos que son justos y compartidos por toda la sociedad", señaló Ferrer, quien anunció que si se constata la falta de voluntad política para "enmendar" los presupuestos ambas centrales sindicales iniciarán una fase informativa para movilizar a sus afiliados antes de pasar a la acción. En concreto, ambos dirigentes sindicales coincidieron en que las cuentas diseñadas por el Ejecutivo no tienen como prioridad la creación de empleo. "Son una patada al trasero de los desempleados, y no es posible recibir ni con agrado, ni con satisfacción unas previsiones de creación de empleo del 2,8 por ciento", señaló Fernando Puig.

Toni Ferrer se mostró confiado en que los PGE contarán con el rechazo social "por insolidarios y porque sitúan a España en el europaro, frente al objetivo del euroempleo". También criticaron el "irrisorio" avance que los presupuestos dan en la separación de fuentes de financiación de la Seguridad Social, ya que pese a haber "sacado" este año la financiación sanitaria de las arcas de este organismo, si se tiene en cuenta que el año próximo deberán cumplir definitivamente con esta separación, el Gobierno tendrá que incluir más de 800.000 millones de pesetas en los presupuestos para el 2000 (para las prestaciones sociales y familiares y lo complementos a mínimos), algo que los sindicatos ven imposible. Desde las centrales sindicales se cree, sin embargo, que el Gobierno todavía está a tiempo de "arreglarlo". Por ello, Puig abogó por seguir dialogando en los próximos días para conseguir la introducción de enmiendas en el trámite parlamentario de los presupuestos.

Rojo anuncia en el Ecofín una bajada de los tipos de interés antes de 1999

EP / VIENA

El gobernador del Banco de España, Luis Ángel Rojo, aseguró ayer en Viena, en rueda de prensa durante la celebración del consejo informal de Economía y Finanzas (Ecofin), que la bajada de los tipos de interés en España hacia el tipo común que marque el Banco Central Europeo (BCE) cuando arranque la Unión Económica y Monetaria (UEM) el próximo 1 de enero de 1999 es "evidente". "Lo exige la UEM para empezar a funcionar", apuntó Rojo, que explicó que en España se reducirá el tipo básico a corto plazo.

"Es evidentemente que tenemos que reducir los tipos de interés hacia lo que puede ser el tipo de interés común de arranque del BCE, que todavía no se sabe cuál es", reconoció el gobernador español tras esta reunión. Ese recorte de los tipos se realizará de aquí a final de año de forma progresiva. Rojo añadió que aunque los acontecimientos en la esfera internacional han variado, el acercamiento hacia el tipo común que aplique el BCE se hará sin problemas en España. "La baja de tipos se da por descontada por los mercados", subrayó convencido.

"Nuestras previsiones dan una cifra de inflación no superior al 2,0 por ciento, y para el año que viene ligeramente inferior", explicó el gobernador español, que afirmó que la reducción del tipo de interés básico, a corto plazo, no tendrá apenas consecuencias en el nivel de los tipos de interés a largo plazo. A ello se añade, en su opinión, que la situación económica mundial tampoco plantea dudas; "los problemas no son tanto que se vayan a producir tensiones inflacionistas por la crisis sino por otro tipo de problemas en dirección opuesta", apuntó.

Por otra parte, los ministros de Economía y Finanzas de la Unión Europea (UE), reunidos ayer en Viena en consejo informal Ecofin, aprobaron la entrada de la corona de Dinamarca y del dracma de Grecia, a partir del próximo 1 de enero de 1999, en el Sistema Monetario Europeo (SME) bis, nuevo mecanismo de cambio que vinculará el euro con las divisas de los países de comunitarios que no participan en la Unión Económica y Monetaria (UEM). El dracma griego participará en el Sistema Monetario Español bis con una banda de fluctuación del más menos 15 por ciento en relación a su tipo de cambio central frente al euro, mientras que la corona danesa los hará con una banda más estrecha, del 2,25 por ciento. Los ministros de Economía y Finanzas de la Unión Europea reunidos ayer aprobaron esta decisión del Gobierno griego al considerar que se han realizado esfuerzos satisfactorios en la convergencia de sus tipos de cambio y en el caso danés por el alto grado de estabilidad de su moneda desde hace más de diez años.

Las reservas monetarias del FMI registran graves pérdidas

EP / WASHINGTON

Las reservas financieras del Fondo Monetario Internacional (FMI) han caído a un nivel preocupante, mientras Asia y Rusia se hunden en la crisis y Latinoamérica podría tener necesidad a corto plazo de una ayuda masiva. Durante las asambleas generales del FMI y del Banco Mundial que se celebrarán entre el próximo 30 de septiembre y el 8 de octubre en Washington, los países miembros presionarán para que el aumento del capital del Fondo, votado en un principio hace un año en Hong Kong, sea ratificado por el Congreso estadounidense.

En ese momento se tomó la decisión de que el capital del FMI, representado por la cuota de cada país miembro según su peso económico, aumentase en un 45 por ciento para ser elevado a 290.000 millones de dólares (unos 41 billones de pesetas). Pero después de un año, el Congreso se niega a avalar las promesas de la Administración Clinton de financiar una participación estadounidense de 18.000 millones de dólares (unos 2,57 billones de pesetas), de los que 14.500 millones de dólares serían por la cuota y alrededor de 3.500 millones para los Nuevos Acuerdos de Préstamos (NAE).

El Senado ha dado ya su visto bueno, pero el Congreso se niega, reclamando reformas de funcionamiento de la institución, más transparencia y que se tengan en cuenta otras consideraciones políticas a la hora de votar una ley de financiación a la ayuda externa. La Cámara de Representantes aprobó la semana pasada la concesión de 3.500 millones de dólares, que corresponden al aumento de la capacidad de préstamo del FMI por parte de Estados Unidos, pero el asunto no está cerrado ya que las dos asambleas deben adoptar aún una postura común.

Retraso de la ayuda a Rusia

En esta línea, el director general del Fondo Monetario Internacional (FMI), Michel Camdessus, anunció ayer en Viena que la entrega del segundo tramo de ayuda financiera concedida en julio a Rusia se retrasará durante un "cierto tiempo", lo que supone un nuevo jarro de agua fría tras la dimisión de uno de los puntales reformistas del Gobierno de Evgueni Primakov. Al término del Ecofin informal celebrado ayer en Viena Camdessus anunció que un equipo del FMI regresará a Moscú a mediados del próximo mes de octubre para "ver si existen las bases de un acuerdo". "Es en el contexto de un acuerdo tal cuando podremos ver si podemos o no entregar el segundo tramo", advirtió el secretario general del FMI.

M.C.D.2022

Funerales ecuménicos en Melilla por las víctimas del accidente aéreo

Los Duques de Lugo presidirán el acto, en el que estarán representadas cuatro religiones

SPC / MELILLA/MADRID/RABAT

Las víctimas del accidente aéreo ocurrido el viernes a 12 kilómetros de Melilla, en territorio marroquí, comenzaron ayer a ser trasladadas a su lugar de origen y a recibir sepultura, después de que se haya conseguido identificar los cadáveres de las 38 personas que fallecieron al estrellarse el avión.

La infanta Elena y su esposo, Jaime de Marichalar, Duques de Lugo, presidirán hoy un acto ecuménico, en el que estarán representadas las cuatro comunidades religiosas de la ciudad de Melilla (cristiana, musulmana, hindú y judía).

En nombre del Gobierno estará presente el ministro de Fomento, Rafael Arias Salgado, que ayer por la tarde llegó a la ciudad norteafricana, ya que los titulares de Justicia y Asuntos Sociales, Margarita Mariscal de Gante y Javier Arenas, respectivamente, viajaron anoche a Málaga, acompañando a dos de los féretros, tras permanecer todo el día en Melilla.

El empresario Juan Carlos Martín Navas, de 40 años, fue el primero en ser enterrado ayer en el cementerio municipal de Melilla, seguido horas después por otras seis víctimas de la tragedia que vivían en la ciudad norteafricana.

Más de un centenar de personas, entre las que se encontraba el presidente de la ciudad autónoma, Enrique Palacios, asistieron, entre muestras de dolor, al sepelio del empresario.

Los forenses habían identificado hasta las 19 horas a 35 de las 38 víctimas, que en su mayoría fueron trasladadas al Pabellón Municipal Ciudad de Melilla, donde se ha instalado la capilla ardiente y donde hoy se celebrará el acto ecuménico en memoria de los fallecidos.

La fallecidos -15 melillenses, 12 andaluces, y el resto de Madrid, Bilbao, Las Palmas, Pontevedra y Alicante- estaban siendo trasladados de forma escalonada a lo largo del día a sus lugares de procedencia, tarea en la que participan aviones del Ejército y de Iberia. Hasta las 19 horas habían partido ya 10 féretros con destino a Málaga, uno hacia Sevilla y otro hacia Granada, donde a última hora de la tarde fue enterrado José Luis Revuelto Bañón.

Para colaborar en la investigación de las causas del accidente y analizar las cajas negras del avión, dos técnicos españoles viajaron el viernes a Marruecos, según informó el subdelegado de Gobierno en Málaga, Carlos Rubio, quien confirmó que "las cajas negras del avión están en poder de las autoridades marroquíes ya que fue en Marruecos donde se estrelló el avión".

La serenidad fue la nota dominante entre los familiares de las víctimas mortales, aunque las escenas de dolor y rabia se sucedieron a la llegada de los féretros a la capilla ardiente en el polideportivo Ciudad de Melilla.

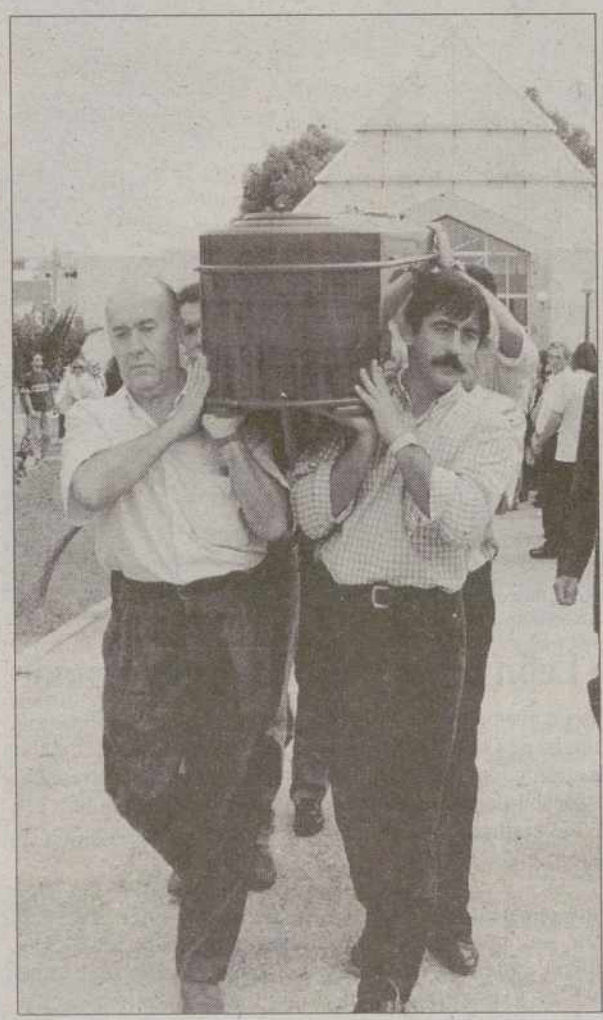

Los familiares de las víctimas vivieron escenas de dolor. Abajo, Arenas consuela a los afectados / EFE

Fueron especialmente desgarradoras entre aquellas personas que quisieron ver los restos mortales de sus familiares, pese a que los psicólogos lo habían desaconsejado, y algunas de ellas tuvieron que recibir atención médica por desvanecimientos y cuadros de histeria.

En Málaga, un tenso ambiente se vivía en la Base Aérea al llegar las primeras víctimas malagueñas del vuelo de Pauknair, el abogado Jorge Alberto Espejo Crespo, de 32 años, y José Peralta Rolando, de 46, que viajó con el pasaje que iba a utilizar su jefe, José León.

El presidente de la compañia Pauknair, Gerardo Paukner, rectificó ayer sus anteriores declaraciones y dijo que el avión que debía pasar revisión en Londres es el otro que posee la compañía y no el que se estrelló a 12 kilómetros de Melilla. En rueda de prensa, Paukner dijo que este segundo avión se encuentra ya en Londres, por lo que han tenido que ser suspendidos todas las conexiones de su compañía con la Península. El aparato BAE-146 de la compañía Pauknair que se estrelló no es el que debía pasar ayer una revisión de mantenimiento de seis días en Londres, explicó.

El presidente de la compañía aseguró que se encuentra muy consternado por la tragedia que les ha sacudido y que ha achacado al destino, justo cuando se cumplen tres años de la implantación de la compañía en Melilla.

Una comisión investigará el avión siniestrado

Los expertos marroquíes llevaron ayer a Rabat las cajas negras del avión español siniestrado el viernes cerca a Nador, para preparar la constitución de una comisión de investigación sobre las causas del accidente, Así lo informó ayer a Efe un responsable de la Dirección de Aviación Civil de Marruecos. Las fuentes añadieron que la comisión será constituida, probablemente, el próximo lunes, e integrada por expertos marroquíes y españoles. Las autoridades marroquíes pidieron de las autoridades del aeropuerto de Melilla otros documentos que pueden ayudar en la investigación.

Las cajas negras pueden ser examinadas en otro país, indicaron las fuentes que precisaron que ni Marruecos ni España tienen aparatos para realizar este examen. Según las primeras constataciones de los expertos marroquíes, el accidente pudo ser causado por una falsa maniobra de aproximación del aeropuerto de Melilla por parte del piloto.

Por su parte, el ministro de Fomento, Rafael Arias Salgado, aseguró ayer que el aeopuerto de Melilla "tiene todos los instrumentos técnicos necesarios para recibir los vuelos que tiene que recibir, que son los aptos para la extensión de su pista de aterrizaje". Arias Salgado, que representará al Gobierno central en el acto ecuménico que se celebrará hoy en Melilla manifestó a Efe que el aeropuerto melillense está homologado internacionalmente y que está "perfectamente dotado", y rechazó que carezca de un sistema de aproximación de vuelos.

Liberados 371 menores de una red de pederastas en Colombia

EFE / BOGOTÁ

Un total de 371 menores de edad fueron rescatados ayer, sábado, por la Policía de Colombia en varias ciudades del país en una actuación contra una red dedicada a la explotación sexual y la realización de vídeos sexuales con niños, según informaron fuentes policiales. En la denominada *Operación Infante* de la Dirección Nacional de Policía Judicial (DIJIN) se realizaron allanamientos en 249 establecimientos públicos, en los que fueron detenidos 51 personas.

Las operaciones comenzaron el viernes, cuando es más frecuente la presencia de menores en dichos establecimientos por la mayor afluencia de *clientes* en el inicio del fin de semana, según señalaron las fuentes. Al menos 20 de los menores rescatados iban a ser enviados a Europa y Asia, lugares con los cuales tiene sus principales contactos la red que la DIJIN pretende desmantelar, agregaron.

La mayoría de los niños eran explotados sexualmente en locales clandestinos dedicados a la prostitución, además de ser utilizados en vídeos, la mayoría pederastas y sadomasoquistas. El más numeroso fue rescatado en el balneario caribeño de Cartagena donde fueron liberados 145, mientras que en su vecina Barranquilla fueron hallados 31 y en Pereira otros 35.

Cinco muertos y tres heridos en un accidente en Lérida

EFE / BARCELONA

Cinco personas fallecieron ayer y otras tres resultaron heridas leves en un accidente de tráfico entre dos turismos registrado ayer por la tarde en la autovía N-II, en Sidamon (Lérida), según informaron fuentes de la Guardia Civil de Tráfico. El accidente se registró pasadas las 17,15 horas cuando un turismo Seat Ibiza con matrícula L-8775-AD, en el que viajaban cuatro jóvenes en dirección a Lérida, se saltó la mediana y chocó tras dar varias vueltas de campana, contra el techo de un BMW, con matrícula L-7979-T, que se dirigía hacia Barcelona. Como consecuencia de este grave accidente, los cuatro ocupantes del BMW fallecieron decapitados en el acto, mientras que también pereció uno de los jóvenes que viajaban en el Seat Ibiza, cuyos otros tres ocupantes resultaron heridos de pronóstico leve o menos grave.

M.C.D.2022

'El viento se llevó lo que' se alza con la Concha de Oro

Las favoritas logran premios menores y Fernando León recibe con 'Barrio' la Plata

SPC / SAN SEBASTIÁN/MADRID

A juzgar por los abucheos que tuvieron lugar en la sala de prensa donde el jurado de la 46 edcción del Festival Internacional de Cine de San Sebastián leyó el palmares de este año, parece ser que ni la prensa ni los criticos están muy deacuerdo con que se haya otorgado la Concha de Oro a la cinta argentina *El viento se llevó lo que*, dirigida por Alejandro Agresti y en la que también participa la actriz española Ángela Molina. Donde sí hubo acuerdo fue el en la Concha de Plata al Mejor director, que recayó sobre el madrileño Fernando León, por su película *Barrio*'

Concretamente, *Barrio* era uno de los títulos que se barajaban antes de que se hiciera público el palmarés para conseguir la Concha de Oro, galardón que también podría haber conseguido *De todo corazón*, del francés Robert Gudiguian, que finalmente se alzó con el Premio Especial de Jurado, al igual que la británica *Gods and monsters*, cuyo protagonista, Ian McKellen, obtuvo la Concha de Plata al Mejor Actor; mientras que la variante femenina fue a parar a la francesa Jeanne Balibar por su trabajo en *Finales de agosto, principios de septiembre*. El palmarés se completó con el Premio del Jurado a *Don*, de Abolfazl Jalili, y el Premio a la Mejor Fotografía para Rodrigo Prieto, por su trabajo en *Un embrujo*.

Julian Schnabel, miembro del jurado presidido por Jeremy Thomas y en el que también han estado presentes Valeria Golino, Patricia Reyes Spindola, Manuel Rivas, Valeria Sarmiento y Jerzy Skolimowski, señaló que los premios se otorgaron por unanimidad y que no necesitaron mucho tiempo para tomar la decisión. Sobre la cinta ganadora, *El viento se llevó lo que*, afirmó que, en su opinión, "es un filme que se merecía el premio por su guión y por el sentimiento de realidad imaginativa tan particular que posee".

Por su parte, un emocionado Alejandro Agresti comentó que se "esperaba el premio y no me lo esperaba, porque no podía opinar de las otras películas a concurso, ya que no las he visto". El autor, entre otras, de cintas como *El amor es una mujer gorda* o *Buenos Aires viceversa*, explicó que puso "todo" en *El viento se llevó lo que*, que se estranará en España en el mes de noviembre, y que contó con unos "actores magnificos", como Vera Fogwill, Fabian Vena, Jean Rochefort, Ulises Dumont y Ángela Molina, cuyo nombre se barajaba entre las candidatas a conseguir la Concha de Plata.

Agresti también apuntó que este galardón le ayudará mucho, ya que los productores de *El viento se llevó lo que* confiaron en él casi a ciegas, lo que le permitió "realizar un sueño que tenía hace siete años". A su vez, afirmó que en Argentina -cuya cinematografía reconoció "amar mucho"- el premio se recibirá muy bien porque el Festival de San Sebastián está muy bien considerado, pero para él lo más importante es que la noticia llegue al pueblo donde se grabó toda la producción.

En cuanto a los abucheos que recibió la decisión del jurado de premiar su trabajo, el cineasta argentino -que no paraba de recibir felicitaciones de sus compañeros y que estaba impaciente por celebrar la buena noticia con una botella de champán francés en la cafetería del Hotel Reina Cristina- explicó que "siempre sucede lo mismo, las críticas en los medios de comunicación han sido buenas, pero a veces sólo se oyen las voces que más gritan".

ABUCHEOS

Ni la prensa ni los críticos quedaron conformes con el fallo del jurado al considerar que 'El viento se llevó lo que' es mediocre

Premio español

El madrileño Fernando León se mostró feliz con el premio del jurado, aunque desde su punto de vista "se ha personalizado demasiado en el trabajo de dirección, que es un componente más de un trabajo en el que hay muchas otras cosas". Este joven realizador, que con *Familia*, su primer largometraje, ya consiguió el aplauso de la crítica y del público, reconoció que sigue "teniendo los mismos nervios" cada vez que termina una película, "porque cada una de ellas es un examen en el que tienes que demostrar lo que sabes hacer".

Además, del premio conseguido en la Sección Oficial del certamen donostiarra, *Barrio* -protagonizada por Críspulo Cabezas, Timy, Eloi Yebra y Marieta Orozco- se llevó una Mención Especial de la FIPRESCI, "por su retrato auténtico de la juventud y su valor de testimonio social"; y el Premio al Mejor Guión del Círculo de Escritores cinematográficos y de la Asociación de Autores Literarios y Medios Audiovisuales, galardones que León recogió con especial cariño. "La escritura sigue siendo el momento que más me gusta de todo el proceso de realización de una película", dijo.

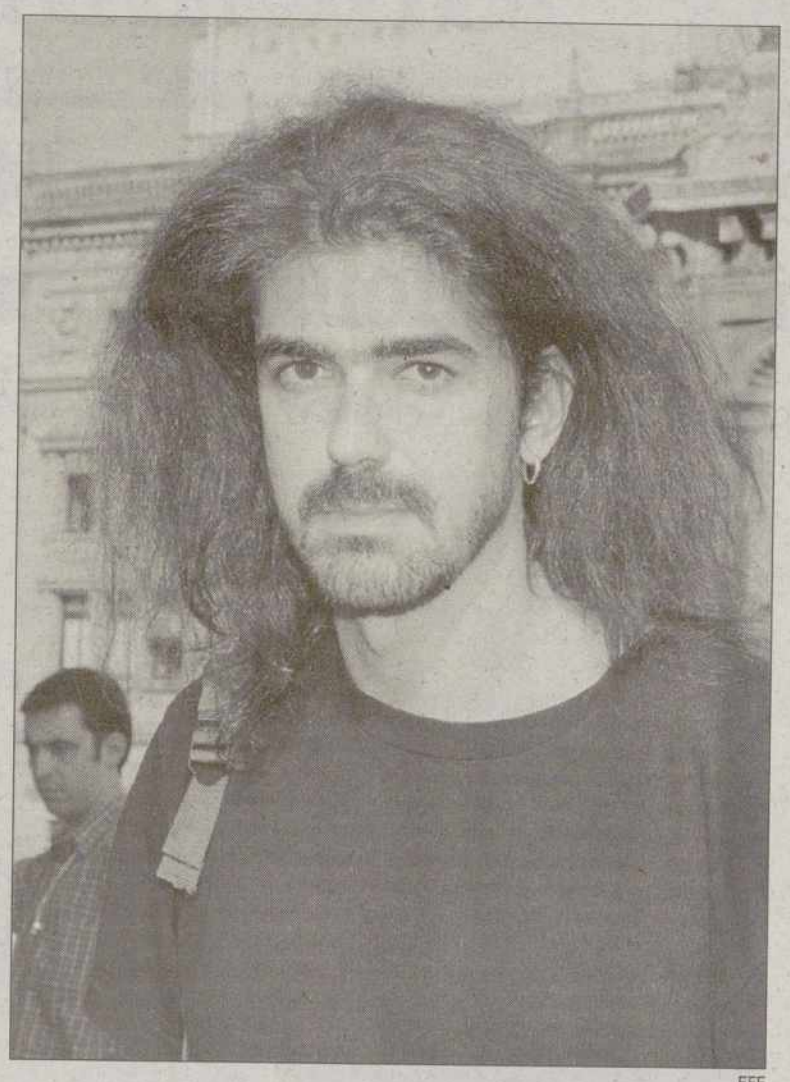

EFE

Fernando León no se siente decepcionado

Fernando León negó ayer sentirse decepcionado por no haber conseguido con *Barrio* la Concha de Oro de la 46 edición del festival internacional de cine de San Sebastián y tener que conformarse con la de Plata a la mejor dirección "no esperaba nada y cada galardón es un regalo. No hay premios menores", dijo el director madrileño .

Premios paralelos

Paralelos a los premios de la Sección Oficial, también se dieron el Premio Nuevos Directores, dotado con cinco millones de pesetas, a Yoichiro Takahashi por su trabajo titulado *Mizu no naka no hachigatsu* mientras que el Jurado de la Juventud se decantó por *Central de Brasil*, película de Walter Salles que se ocupó de inaugurar Zabaltegui. Por su parte, *After life*, de Hirozaku Kore-Eda, recibió el Premio de la Fipresci; *De todo corazón*, de Robert Guédiguian, consiguó el Gran Premio de la Organización Católica Internacional de Cine, que también dió un Premio Especial a *The city*, de David Riker; y, finalmente, *Don*, de Abolfazi Jalili, se alzó con el Premio a la Solidaridad. Diego Galán, director del Festival Internacional de Cine de San Sebastián, realizó un balance "muy positivo" de todo el certamen, en el que todas las películas, tanto las de la Sección Oficial como las de Zabaltegui, han recibido muy buena acogida por parte del público.

Películas de alto nivel

Un balance de películas magníficas, asistencia masiva de público y algunas estrellas como Anthony Hopkins o John Malkovich eclipsadas por un Antonio Banderas que llegó en olor de multitudes es el balance de la 46 edición del festival internacional de cine de San Sebastián, que concluyó ayer. La crítica no ha dudado en calificar este festival como uno de los mejores de los últimos años de este certamen que ha revivido gracias a la dirección de Diego Galán. Ha habido variedad y calidad exceptuando algunas obras previsibles y olvidables, pero la media ha estado tocada por la varita mágica del buen cine como es el caso de *Barrio*, *Dioses y Monstruos* o *De todo corazón*. Pero el buen cine también estaba en las películas fuera de concurso como fue *La máscara del Zorro* protagonizada por Hopkins y Banderas, que llegó al certamen rodeado de guardaespaldas tamaño armario, aunque luego mostrara su amabilidad con la prensa.

BREVES

■ 'GEORGES'

México prepara la llegada del huracán

Las autoridades y residentes de la costa estadounidense del Golfo de México hacían el sábado presurosos preparativos para la llegada de un visitante indeseable en la figura del Huracán Georges, que avanzaba lentamente por las cálidas aguas de la región. La tormenta, que ya lleva unas 290 víctimas a su espalda, arrasó esta semana el Caribe y pasó al Golfo el viernes tras cruzar los cayos de la Florida. Se espera que Georges vuelva a tocar tierra dentro de unas 24 horas, probablemente en Nueva Orleans.

■ ESTAFA

Desvalija a ancianas que vivían solas

La Policía Nacional detuvo el pasado miércoles a una mujer acusada de haber cometido cinco hurtos, tres de ellos en Santander y dos en Madrid. La detenida, Ascensión J.J., de 36 años de edad, robó 14 millones de pesetas en dinero y joyas a ancianas, aprovechando que vivían solas, haciéndose pasar por asistente social, informó ayer la Jefatura Superior de Policía. El primero de los robos tuvo lugar en el distrito de Ciudad Lineal, en Madrid, en octubre de 1995 a una anciana de 77 años.

■ REFUGIADOS

Aceptan la dimisión del ministro belga

Luc Van den Bossche es el nuevo ministro de Interior y viceprimer ministro belga, cargos en los que sustituye a Louis Tobback, que ayer tarde decidió confirmar su dimisión, después de que el pasado martes una refugiada nigeriana muriese cuando estaba siendo expulsada del país. Actual ministro de Educación en el Gobierno de la región flamenca y ex secretario de Estado del Gobierno federal, Van den Boosche es, al igual que su predecesor, miembro del Partido Socialista Flamenco (SP).

■ DEFENSA

Fuertes inversiones medioambientales

El Ministerio de Defensa destinará durante 1998 un total de 2.761,8 millones de pesetas a inversiones de carácter medioambiental, de los que 453 millones corresponden al Organo Central, 1.175,1 al Ejército de Tierra, 936,7 a la Armada y 197 al Ejército del Aire. El Ministerio de Defensa asegura que las inversiones de carácter medioambiental son una de las prioridades de la Política de Infraestructura por el deseo de hacer compatible el patrimonio de Defensa con las nuevas exigencias de la normativa medioambiental.

M.C.D.2022

Pablo Neruda, un combate ganado a la posteridad

Chile revive estos días el legado lírico y social del más universal poeta del amor con motivo de los 25 años de su muerte

AGUSTÍN GARCÍA / SANTIAGO DE CHILE

l legado del poeta Pablo Neruda, ntasioso y lírico, pero a la vez luador y comprometido con el cambio social, revive a 25 años de su uerte, ocurrida pocos días después l golpe militar que derrocó al presidente chileno Salvador Allende. u figura romántica y vehemente, paz de encandilar con sus versos amor pero también de encender s ánimos con su poesía política y s discursos como senador comusta, es retratada desde sus diversos gulos por dos docenas de obras, critas en su mayoría en los últios ocho años.

Y es que Neruda parece estar de uelta, luego de un virtual exilio de s letras en Chile durante el régien militar de 17 años debido a su iación comunista. "Neruda era un eta mal visto por los militares. Si guien lo alababa mucho o le gusba demasiado su obra era motivo sospecha y eso ha guido. No admiten poeta político", exicó a su amigo Vodia Teitelboim, ex cretario general del rtido Comunista y tor de la biografía ás completa sobre . Tras la restauración mocrática en el país 1990, una gran ntidad de obras (enyos, biografías, mpilaciones) rinden ibuto a la obra y personalidad del eta, que en 1971 alcanzó el Preio Nobel de Literatura. Relatan s andanzas infantiles por Temuco, tierra indígena del sur que lo vio crecer, su paso por pensiones y conventillos mientras estudiaba en la Universidad en Santiago, su época como diplomático en el Oriente, sus mujeres y la odisea del Winnipeg, barco que transportó a Chile, a iniciativa de Neruda, a cientos de españoles que huían de la Guerra Civil.

Pero también recuerdan su fuerte inclinación por las causas sociales, su ingreso a la política y en el Partido Comunista (PC) en 1945, su comentado exilio tras la proscripción del PC, su enfermedad que lo llevó a la muerte a los pocos días del golpe, con un funeral gris y en una tumba cualquiera, junto a los restos de asesinados políticos tras la intervención. Para Teitelboim, su muerte "se precipitó por la magnitud de la tragedia". Pese a que padecía un cáncer terminal, los médicos le habían diagnosticado varios meses más de vida, incluso años. "Pero esta muerte de la democracia, que provocó la desgracia de un pueblo entero lo impresionó muchísimo" y aceleró su fin a los 69 años. Sus restos debieron esperar casi 20 años para ser trasladados finalmente a donde su voluntad lo dispuso: su querida casa de Isla Negra, en la costa central del país, que ahora es un museo. Sus funerales, el 11 de diciembre de 1992, fueron evidencia de esta dicotomía que le rodeó. Mientras el Gobierno le rendía el tributo que se merecía como el más grande poeta chileno, la gente se agolpaba al paso del féretro con banderas y pancartas que recordaban su militancia comunista. "Neruda encarnó una imagen de dignidad y murió pensando en un Chile democrático y combatiente. Por eso la gente salió a las calles. Había niños y obreros. Fue un homenaje del pueblo al poeta que escribió sobre los pobres" y las cosas de la vida cotidiana, rememoró Teitelboim. Lo recuerda como "un hombre sencillo, en apariencia cotidiano y común de rostro. Se reía de la importancia que iba adquiriendo y se decía poeta por maldición y tonto de capirote". "Pero no tenía un pelo de tonto. Era un poeta curioso que no estaba en la Luna, sino en la Tierra. Miraba al lado y arriba al cielo y siempre a su alrededor", dice. Extraña su conocimiento de las cosas y de la vida, que escrutaba con su mirada de ojos pequeños y penetrantes, viendo lo que otros ojos no veían: "el alma de las cosas". "Neruda ha ganado el combate a la posteridad a un cuarto de siglo de su desaparición", señala Teitelboim. Ello porque cualquiera puede recurrir a su poesía para celebrar la vida cotidiana. Es que "Neruda era un poeta multiuso y todo terreno", sentenció.

MUERTE

Neruda murió de un cáncer a los pocos dias del golpe de Estado con el que el general Pinochet derrocó a Allende. Tenía 69 años

FUNERAL

Los restos del universal poeta debieron esperar casi 20 años para ser trasladados al lugar que su voluntad dispuso: su casa de Isla Negra

Pablo Neruda fue premio Nobel de Literatura en 1971 / ARCHIVO

La presencia ausente de Isla Negra

A los 25 años de su muerte, Chile recordó la "presencia ausente" de Pablo Neruda, uno de los poetas más universales, ganador del Premio Nobel de Literatura y cuyos restos descansan frente al mar que inspiró sus más emotivos versos. La Universidad de Chile, la fundación que lleva su nombre y la Sociedad de Escritores prepararon una serie de homenajes para evocar su poesía y tratar de llenar el vacío que dejó en las letras latinoamericanas desde el 23 de septiembre de 1973, cuando Neruda murió a los 69 años. La casa del poeta, convertida en un museo junto al mar en la aldea costera de Isla Negra, 100 kilómetros al oeste de Santiago, fue el solemne escenario de un recital de canto y poesía. Más de 650.000 visitantes se han acercado hasta el Museo de Isla Negra desde que éste abrió sus puertas hace ocho años, después de que la casa permaneciera cerrada por orden del régimen de Pinochet, según estadísticas que maneja la Fundación Neruda. "Un cuarto de siglo, la presencia ausente" es el tema central de una semana de actividades que organizó la Universidad de Chile, en Santiago, donde se está exhibiendo una exposición de libros y fotografías del poeta, que alcanzó el premio Nobel de Literatura en octubre de 1971, mientras era embajador en Francia. Veinticinco años después de su desaparición, el más universal de los poetas y embajadores chilenos sigue siendo recordado como el gran poeta contemporáneo del amor que siempre estuvo de parte de las clases sociales más pobres.

"No ve voy a ninguna parte..."

NELSON SANDOVAL DÍAZ

A 25 años de su muerte, ocurrida el 23 de septiembre de 1973, Pablo Neruda está hoy más vivo que nunca y habla a través e sus libros, para decir que no se ha ido y desedirse con un simple ¡Hasta luego!. "Es decir o me voy. No me voy a ninguna parte.¡Hasta uego! Me quedo aquí contigo en esta puerta, n esta silla, en esta estación de trenes feroces, en este hanar habitado por el invierno", dice el poeta desde su *Georafía de Pablo Neruda*. En sus páginas, como en las de toa su obra, Neruda (1904-1973) sigue vivo para quienes deean que se mantenga lúcido, vigente, profundo y univerl, y en ellas es posible conocer no sólo su creación, sino mbién al hombre, las motivaciones, sentimientos y anustias que orientaron su existencia. Además, en los libros de eruda es posible percatarse de que Neftalí Reyes Basualto o fue sólo un gran poeta, sino también un eximio prosista, ue produjo páginas de notable belleza, en las que el hilo omún es su amor por las letras. "Me refugié en la poesía on ferocidad de tímido... En la calle Maruri 513 terminé e escribir mi primer libro.. El capítulo central de mi libro se ama *Los Crepúsculos de Maruri*. Nadie me ha preguntado unca qué es eso de Maruri. Tal vez muy pocos sepan que se ata apenas de una humilde calle visitada por los más exaordinarios crepúsculos", relata en *Confieso que he vivido*. ara Juan Agustín Figueroa, presidente de la Fundación Palo Neruda, el *Viaje al Corazón de Quevedo* merece un luar entre las piezas más notables de la prosa castellana: "Quevedo fue para mí la roca tumultuosamente cortada, la superficie sobresaliente y cortante sobre un fondo color arena, sobre un paisaje histórico que recién me comenzaba a nutrir", escribe Neruda. Agrega: "Los mismos oscuros dolores que quise vanamente formular, y que tal vez se hicieron en mí extensión y geografía, confusión de origen, palpitación vital para nacer, los encontré detrás de España, plateada por los siglos, en lo íntimo de la estructura de Quevedo. Fue entonces mi padre mayor y mi visitador de España". En *Reflexiones desde Isla Negra*, Neruda describe a Alonso de Ercilla, "el inventor de Chile", que "iluminó con magníficos diamantes no sólo un territorio desconocido. Dio también a luz a los hechos y a los hombres de nuestra Araucanía", afirma, y lamenta que después los chilenos "nos hemos encargado de disminuir hasta apagar el fuego diamantino de la epopeya". "A nuestros fantásticos héroes les fuimos robando la mitológica vestidura hasta dejarles un poncho raído, zurcido, salpicado por el barro de los malos caminos, empapado por el antártico aguacero", sostiene, para describir la actual situación del pueblo araucano. La obsesión por coleccionar caracolas también son explicados en la prosa de Neruda: "...lo mejor que coleccioné en mi vida fueron mis caracoles. Éstos me dieron el placer de su prodigiosa estructura: la pureza lunar de una porcelana misteriosa, agregada a la multiplicidad de formas, táctiles, góticas, funcionales", dice en *Reflexiones desde Isla Negra*. Las razones de su obra poética son también explicadas por Neruda en *Confieso que he vivido*: "*Los Veinte poemas de amor y una canción desesperada* son un libro doloroso y pastoril, que contiene mis más atormentadas pasiones adolescentes", señala. De *Extravagario*, afirma que no es el libro que más canta, "sino el que salta mejor. Sus versos saltarines pasan por alto la distinción, el respeto, la protección mutua, los establecimientos y las obligaciones para auspiciar el irreverente desacato". De las *Odas Elementales*, dice que se propuso redescribir "muchas cosas ya cantadas, dichas y redichas. Mi punto de partida deliberado debía ser el niño que emprende, chupándose el lápiz, una composición obligatoria sobre el sol, el pizarrón, el reloj o la familia humana". Y su despedida en prosa: "Me voy del libro, de los libros. Tengo prisa. Me esperan en Longaví, en Lautaro, en Parral, cerca de algunos ríos, en aldeas, en cines, en escuelas pequeñitas como naranjas. No tengo ninguna prisa. Me iré caminando y silbando, me iré de primaveral, de negro, me iré lloviendo por todas partes, me iré cantando". Hoy, a 25 años de su muerte, Pablo Neruda continúa cantando, haciendo realidad su exclamación postrera: "No me voy a ninguna parte. ¡Hasta luego!".

M.C.D.2022

Campeonato de Tercera División Grupo VIII

EL PARTIDO

PALENCIA - LA BAÑEZA **DIA 27 - 17,00 HORAS**

CAMPO MUNICIPAL DE LA BALASTERA

EL ARBITRO

Gómez San José

(Valladolid)

EL RIVAL

LA BAÑEZA

Fundado en **1956**
Estadio: **La Llanera**
Uniforme: **Camiseta MORADA, pantalón BLANCO, medias BLANCAS.**

LA ANECDOTA

Dos ex-jugadores de Primera División militan en las filas de La Bañeza, Juan Manuel y Narciso. Junto a Fierro, forman el grupo de veteranos de los leoneses. Los tres llegaron a militar en su momento en las filas de la Cultural Leonesa. Todos ellos son dirigidos por otro ex-jugador de Primera División, Eulate, que brilló en el Betis. Los leoneses, por coincidencia de colores con el Palencia, deberán de variar su indumentaria en La Balastera.

EL DATO

Si el Palencia logra ganar al cuadro leonés de La Bañeza y pierden bien Segoviana, bien Zamora en el choque que enfrenta a ambos o cae en casa el Lermeño, el conjunto morado, por primera vez desde que comenzase la liga, se colocaría en puesto de play-off

L.M. QUIRCE

EL PRECEDENTE

Temporada 97-98
Palencia-La Bañeza (1-0)
La Bañeza-Palencia (0-1)

PALENCIA - LA BAÑEZA

PALENCIA	LA BAÑEZA
Bilbao **1**	**1** Nazario
Fernando **2**	**2** Raúl
Martín **3**	**3** Juan Manuel
Villahoz **4**	**4** Rupi
Manu **5**	**5** Oliver
Cano **6**	**6** Cabello
García **7**	**7** Eduardo
Robert **8**	**8** Chevi
Molinero **9**	**9** Pedrosa
Viru **10**	**10** Pablo
Arquero **11**	**11** Narciso
SUPLENTES	ENTRENADOR
Iván (p.s.), Olea	Eulate
Paniagua	
Alex	
Cantero	
Cuque	
Tovar	
BAJAS	
Fran, Revuelta,	
Joaquín y Peña	
ENTRENADOR	
Mariano García	

PEDRO ARQUERO

Pelotazos morados

"Tócala otra vez... Pedro"

ALBERTO MORENO

HACE hoy catorce días, el jugador del Palencia Pedro Arquero, que debutaba con el primer equipo morado, realizó uno de los encuentros más completos que se recuerdan en La Balastera. Todas sus acciones llevaron el signo del espectáculo. Tres goles, dos pases de gol y una actuación completísima, acorde con un jugador joven, 25 años, que militó en Primera División. En las retinas de los seguidores morados, los que estuvieron presentes en La Balastera y los que lo vieron a través de Televisión Palencia, quedarán grabadas esas imágenes. Fue música celestial. Ahora, todos piden "tócala otra vez... Pedro". Aunque cueste otras 45.000 pesetas, como su actuación ante el Endesa de Ponferrada.

La afición morada necesita de este tipo de espectáculos. Tras unos años de decepciones, lo que quieren es salir de La Balastera satisfechos tras haberse divertido presenciando un buen encuentro. Llevan muchas temporada bajo el signo del aburrimiento. Ahora, en la liga regular, es el momento de ofrecer buen juego (si es acompañado de resultados, mejor). Ya llegarán las exigencias, cuando el equipo se juegue el ascenso. Ahora sólo piden un poco de diversión y Pedro Arquero, el resto de sus compañeros y Mariano García, su técnico, están dispuestos y capacitados para ofrecerla.

El Palencia tiene hoy la difícil misión no sólo de ganar, sino de demostrar que lo visto ante el Endesa no fue un espejismo, que el equipo está capacitado para ofrecer ese brillante juego, como ya demostrase ante el Burgos en Melgar de Fernamental, realizando una primera parte de sombrero. No va a ser fácil. Aunque inferior, el conjunto leonés de La Bañeza es un rival complicado, con una tremenda moral tras sus buenos resultados en las primeras jornadas. Que suene la melodía, "tócala otra vez... Pedro".

M.C.D.2022

FUTBOL / TERCERA DIVISION GRUPO OCTAVO

El CD Becerril apela a la buena suerte en Benavente

El equipo que entrena Jesús Collantes espera dar la sorpresa en tierras de Zamora

El conjunto que entrena Jesús Collantes visita en la jornada de hoy al cuadro zamorano del Benavente en un nuevo partido de Liga dentro de la Tercera División. Félix seguirá siendo duda para el técnico palentino puesto que sufre problemas físicos.

ALBERTO ABASCAL

El cuadro del CD Becerril se desplaza en la jornada de hoy a tierras de Zamora para disputar su correspondiente encuentro de Liga ante el Benavente, un partido que debe servir para hacer "borrón y cuenta nueva" después de los malos resultados alcanzados en las primeras jornadas.

El caso es que la visita institucional realizada por la delegación del cuadro del Mariano Haro, incluído el alcalde de la localidad, al presidente de la Diputación Provincial en el transcurso de la semana ha supuesto una "bocanada" de aire fresco en intenciones que deben comenzar a plasmarse con la llegada de buenos resultados.

Con respecto al encuentro de esta tarde y en el terreno deportivo, hay que indicar que el técnico del conjunto palentino, Jesús Collantes, mantiene la duda de Félix, que sigue aquejado de problemas físicos.

Pese a que el jugador está convocado para el encuentro, no sería de extrañar que a última hora se incorporara a la expedición Javitín, un hombre que todavía no ha debutado esta temporada por culpa de las lesiones.

Asimismo, es baja de última hora el jugador Guillermo, que no se recuperó al final de un esguince de tobillo. En definitiva, nueva prueba de fuego para el CD Becerril.

El partido del CD Becerril

Benavente-CD Becerril

Estadio Municipal

Domingo 27 de septiembre. 17,00 horas

ARBITRO: Peix Geldart (Salamanca)

ENTRENADOR: Jesús Collantes

SUPLENTES: Blanco, Adrián, Illana, Rubén y Tarilonte.

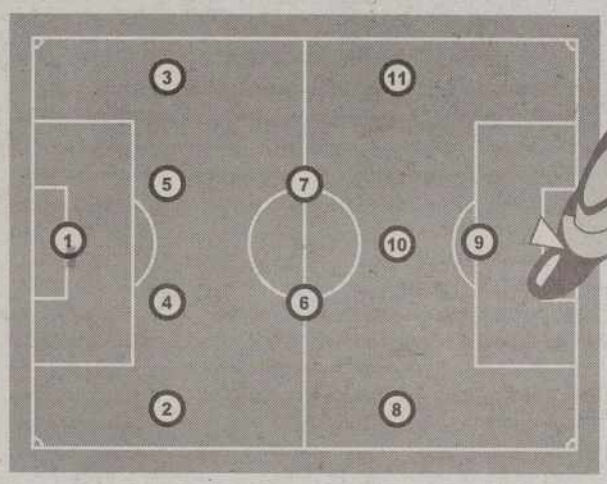

1 Míchel
2 Aparicio
3 O. López
4 Félix
5 Tomás
6 Tovar
7 Emilio
8 Esteban
9 O. Cuadrado
10 Domingo
11 Carlos

Gráfico Gabinete de Comunicación/El Diario Palentino

Arbitros para la quinta jornada en el Grupo Octavo de la Tercera División

Segoviana-Zamora	E. Herrero (AV)	Benavente-Becerril	Peix Geldart (SA)
Leonesa B-Endesa	González Cobo (VA)	Laguna-Garray	Olego Moran (LE)
Avila-Bembibre	Ortega Najera (BU)	Ponferradina-Béjar	P. Fernández (VA)
Palencia-La Bañeza	Gómez San José (VA)	Lermeño-Norma	Miguel Diego (PA)
Hullera-Salamanca B	Belloso Moreno (PA)	Ríbert-Cuéllar	Montero Alvarez (ZA)

FUTBOL / LIGA NACIONAL JUVENIL

Victoria del CF Palencia y derrota de la Peña Castilla en Soria con tangana incluida

QUINTANAR	3
PEÑA CASTILLA	1

Quintanar
Pedro, Miguel Angel, Lazos, Mulas, Antonio, Pereira, Rodríguez, Arturo, Alberto, José Manuel y Anselmo. También jugaron Chusma y Felipe.

Peña Castilla
Raúl, Laso, Emilio, Vicente, Carlos, Nacho, Alice, Illera, Marín, Cano y Juanjo. También jugaron Manuel y Oscar.

ARBITRO
González Esteban, auxiliado por Marcos y Yáñez. Expulsó al castillista Marín y al entrenador, Santiago González, y al soriano Anselmo

GOLES
0-1.-m. 6: Lazos; 2-0.-m. 20: Arturo; 3-0.-m. 4: Alberto, de (p); 3-1.-m. 70: Marín, de (p).

CF PALENCIA	3
LAGUNA	1

• CF Palencia
Sergio, Tajo, Ramos, Minguela, Diego, Dani, Iván, Arquero, Fredy, Luis y Chuchi. También jugó Rico.

• Laguna
Javier, Abel, Pereda, Víctor, Alberto, Hontiyuelo, García, Sergio, Israel, David y Pérez. También jugaron Buey y Pablo.

• ARBITRO
Dimas Frechilla, auxiliado por Monjes y Lemos. Expulsó por doble cartulina a Chuchi (85´).

• GOLES
0-1.-m. 1: Sergio, (p); 1-1.-m. 25: Arquero; 2-1.-m. 65: Diego; 3-1.-m. 69: Chuchi

El equipo de la Peña Castilla parece que no está teniendo muy buena suerte en estos comienzos ligueros. Además de las derrotas, el cuadro castillista se volvió a ver involucrado en una nueva tangana en el que se vieron sumidos varios jugadores de ambos equipos. En cuanto al terreno deportivo, hay que decir que los palentinos jugaron mejor que en anteriores ocasiones, pero no encontraron premio a su esfuerzo. todo lo contrario que el cuadro del Quintanar, que fue más efectivo

El CF Palencia no lo pasó nada bien en el encuentro de ayer, más que por la entidad del rival, por el lamentable estado que presentaba el terreno de juego de Las Ferrallas por culpa del agua caída en las últimas horas. Pese a que los vallisoletanos se adelantaron en el marcador, el cuadro palentino fue muy superior en el cómputo general del encuentro. Ya en la primera mitad, el equipo de Pirón pudo haberse ido con más ventaja por las ocasiones creadas.

FUTBOL / REGIONAL PREFERENTE

El CD Guardo no pudo culminar la remontada

CD GUARDO	3
ARENAS	4

• CD Guardo
Manolo, Rati, Allende, Pirri, Rodri, Din, Jairo, Marco, Javi Rojo, Roberto Rojo y Julio Antonio. También jugaron Alberto y Donato.

• Arenas
Felipe, Santi, David, Rubén, Rascu, Wini, Yarri, César, Javi, Núñez y González. También jugaron Iván y Paco.

• ARBITRO
Dirigió Pérez Picazo, auxiliado por Santa María y Gordaliza (León). Expulsó al visitante Yarri por doble cartulina (70´).

• GOLES
0-1.-m. 12: Wini (p); 0-2.-m. 20: González; -0-3.-m. 30: Yarri; 1-3.-m. 50: Marco; 1-4.-m. 55: Wini (p); 2-4.-m. 60: Jairo (p); 3-4.-m. 80: Javi Rojo.

REDACCION

Una jugada de un encuentro disputado por el Guardo / D.P.

El conjunto del Arenas le dio un auténtico repaso al CD Guardo en los primeros 45 minutos. De hecho, el cuadro visitante marcó tres goles ante un equipo local que a penas no se dio cuenta del gran juego desplegado por su rival, que siete días antes había logrado seis tantos ante Las Navas. El partido cambió en cierta manera en la segunda mitad coincidiendo con la entrada en el terreno de juego de Donato y Alberto. Pese a que Marco pudo acortar distancias a los 50 minutos, una indecisión en defensa provocó que el Arenas marcara el cuarto tanto. Jairo, de penalty, y Javi rojo pudieron dar más salsa a un partido que tuvo de todo: emoción, goles, penaltys y buen juego; sólo faltó que el conjunto local pudiera dar la vuelta al marcador, que lo pudo hacer, en los últimos minutos cuando los visitantes se quedaron con un hombre menos por expulsión de Yarri por doble cartulina amarilla. En definitiva, buen partido en La Camareta.

M.C.D.2022

El XVIII Torneo de Fútbol Sala PMD contará con 91 equipos en liza

Cerca de un millar de personas tomarán parte en el torneo municipal

Un total de 91 equipos se han inscrito en esta nueva edición del torneo de fútbol sala municipal que parte con una estructura similar a la de la pasada temporada. El Patronato Municipal de los Deportes ya tiene perfilado el XVIII Campeonato temporada 98/99.

REDACCION

Imagen de un encuentro de fútbol sala disputado en Palencia / D. P.

El Patronato Municipal de los Deportes ya tiene perfilado el XVIII Campeonato de Fútbol Sala temporada 98/99. En total 91 equipos se han inscrito en esta nueva edición que parte con una estructura similar a la de la pasada temporada.

La División de Honor estará formada por 12 equipos, partiendo Respuestos Neira como actual campeón de la pasada edición. La Primera División estará formada por tres grupos de ocho equipos, al igual que la Segunda División. Por su parte, la Tercera División estará integrada por tres grupos de siete equipos cada uno de ellos. La categoría Supra 30 contará con una participación de 10 equipos.

Equipos

En cuanto a los conjuntos de la División de Honor éstos serán los siguientes:

Inmobiliaria Hispogar, Multiservicios Mapri, Repuestos Neira, Ferretería Silva, Bar La Perla, Vinos Cerrotero, AD Kalos A, Telestant, Mesón La Plaza, Poldobel, Vertepal y Bar Florida Blanca.

Inicio

La competición comenzará el primer fin de semana del mes de octubre para lo cual la organización ha enviado el calendario a los equipos participantes en el Campeonato que organiza el órgano deportivo dependiente del Ayuntamiento de la capital.

Cada equipo cuenta con un máximo de 12 jugadores inscritos para afrontar los partidos que configuran el calendario.

Esto hace que alrededor de mil deportistas tomen parte en esta actividad que se desarrolla desde el mes de octubre hasta el mes de mayo.

El desarrollo de la competición hace que todos los días de la semana se jueguen varios partidos en distintas instalaciones como son el Pabellón Municipal, Frontón Municipal y Campos Góticos.

FUTBOL FEMENINO

Difícil compromiso del CIA Caja Duero

REDACCION

Mal comienzo de calendario tiene el CIA Caja Duero en la presente temporada puesto que en las seis primeras jornadas se enfrentará a los equipos madrileños del Butarque, Rosillo, Madrid Oeste y Oroquieta, que ya han comenzado goleando en su primer partido. Prácticamente invencibles.

Hoy domingo, a partir de las 10,45 horas, en el Nuevo Carrascal de Leganés tienen las palentinas que enfrentarse al Butarque en un partido de claro color local y mucho tendrán que trabajar para no salir goleadas.

La derrota del pasado domingo ante el León FF después de realizar un gran primer tiempo ha sido analizada en sentido positivo y se espera que una vez transcurridos cinco partidos, el equipo mantenga el rítmo del primer periodo durante los 90 minutos y lasa nuevas jugadoras se adapten a la categoría.

Dos nuevas jugadoras de Aguilar, Begoña y Alicia, se han incorporado a la plantilla y formarán parte, por tanto, de la expedición junto con Patricia, Susana, Esther, Motila, Miriam, Marian, Anita, A. Belén, Rosa María, Paramio, Mari Mar, Laura, Bea y Natalia. Los resultados de la primera jornada fueron los siguientes:

CIA Caja Duero, 1-León, 3
Peña Azul, 5-Sporting, 1
Ríbert, 0-N. S. Belén, 2
Guillen, 0-Oroquieta, 18
Madrid O, 10-Tres Cantos, 0
Descansan Butarque y Rosillo.

ATLETISMO

Orlando Castro se impone en la Milla Urbana de Estella

ALBERTO ABASCAL

El atleta palentino Orlando Castro (Adidas) se impuso en la jornada de ayer en la Milla Urbana de Estella, una prueba que contaba con la presencia de grandes especialistas dentro del medio fondo europeo.

El atleta palentino, que en un principio tenía esperanzas de correr en la mítica Milla de Nueva York, no pudo desplazarse hasta la ciudad de los rascacielos y se decidió por acudir definitivamente a la prueba navarra, donde logró la victoria de forma inapelable.

En segunda posición se clasificó Roberto García (cuarto en el último Campeonato de España), dando tiempo a Luis Miguel Martín Berlanga y un elenco importante de altletas entre los que se encontraban los kenianos Kibet y Kimeli.

Orlando Castro declaró nada más acabar el encuentro que "me encuentro muy bien de forma y fue una pena no haber podido estar en Nueva York porque podía haberlo hecho muy bien, pero estoy contento con el resultado conseguido en Estella".

Reaparece Ana Isabel Alonso

Por su parte, la atleta palentina Ana Isabel Alonso (Adidas) disputará en la matinal de hoy domingo la Media Maratón Ciudad de Valladolid, primera prueba para la atleta palentina después de que no pudiera concluir la prueba de maratón en el último Campeonato de Europa de Budapest por culpa de una lesión.

Ana Isabel Alonso volverá hoy a los circuitos atléticos después de varios días en el dique seco por culpa de una lesión muscular, que le impidió acabar la prueba de maratón en el Europeo.

La atleta palentina declaró ayer a este periódico que "estoy en condiciones de hacer algo positivo en esta carrera, ya que tengo muchas ganas".

Ana Isabel Alonso tiene el objetivo de lograr un buen puesto en Valladolid puesto que "me reforzaría la moral".

D.P.

Carlos Román González arbitrará el Leganés-Huelva (Segunda A)

El colegiado palentino Carlos Román González dirigirá el encuentro de Segunda División, entre los conjuntos del Leganés y Huelva que se disputará el próximo día 3 de octubre. Como cuarto árbitro en este encuentro estará Roberto Herrero Portal, mientras que como árbitro asistente stará Carlos del Río Moro.

Asimismo, también ha sido designado como colegiado del encuentro Real Oviedo-El Ferrol, de Segunda División B, el colegiado palentino Dimas Frechilla, que estará auxiliado también por los palentinos García Castrillejo y Miguel Diego. Este encuentro se jugará el día 4 de octubre.

M.C.D.2022

FÚTBOL

El Madrid fue peor pero más efectivo

La falta de fortuna de los vascos, que fallaron un penalti, evitó la derrota blanca

ATH. BILBAO	**2**
REAL MADRID	**3**

• **Athletic de Bilbao**
Imanol Etxeberria; Lacruz (Roberto Ríos, m.79), Carlos García, Alkorta, Lasa (Larrazabal, m.66); Imaz, Urrutia (Javi González, m.59), Alkiza; Joseba Etxeberria, Urzaiz y Ezquerro.
• **Real Madrid**
Illgner; Panucci, Iván Campo, Hierro, Roberto Carlos; Karembeu, Seedorf, Redondo, Savio; Raúl y Mijatovic (Jarni, m.88).
• **ÁRBITRO**
Daudén Ibañez (Colegio Aragonés). Mostró tarjeta amarilla al técnico del Athletic, Luis Fernández; a los jugadores locales Carlos García y Urzaiz, y a los visitantes Panucci y Redondo.
• **GOLES**
0-1, m.14: Raúl. **1-1**, m.22: Urzaiz. **1-2**, m.55: Mijatovic. **1-3**, m.58: Savio. **2-3**, m.82: Santi Ezquerro..
• **INCIDENCIAS**
40.000 espectadores en San Mamés.

RAMÓN OROSA / **BILBAO**

El Real Madrid venció por 3-2 al Athletic de Bilbao en un partido en el que el conjunto blanco fue infinitamente más efectivo que el bilbaíno, a quien sólo la falta de fortuna y de acierto en el remate le llevó a la derrota. Los hombres de Luis Fernández realizaron un esfuerzo descomunal en uno de los mejores encuentros de los vascos desde la llegada del tarifeño. Aún así, no pudieron con el equipo de Guus Hiddink, quien encadena ya su sexta victoria contra el Athletic en los seis partidos que le han enfrentado al equipo rojiblanco.

La primera parte empezó con un Athletic al abordaje que maniató al Madrid con una tremenda presión en el campo del rival, de la que no conseguía zafarse en conjunto madridista, empeñado en circular en corto, pero sin velocidad. Quizás sacando provecho de la confusión que se adueñó del campo bilbaíno con la entrada al fondo norte de seguidores del equipo blanco, el once madrileño se puso por delante gracias a un excelente servicio del holandés Clarence Seedorf, que Raúl González, absolutamente sólo, mandó junto al palo derecho de la meta de Imanol Etxeberria. Era el quinto tanto del delantero internacional en la presente Liga. La respuesta del Athletic llegó siete minutos más tarde, ya con el incidente de la grada solucionado. Ismael Urzaiz se elevó, muy poderoso, dentro del área pequeña del portero alemán Bodo Illgner para rematar a la red el segundo saque de esquina local, que puso en juego Joseba Etxeberria. El delantero navarro pudo tener una noche gloriosa si, entre otras cosas, llega a transformar un penalti del italiano Christian Panucci a Carlos García señalado por el árbitro al entender agarrón del lateral visitante en el salto del libre local. El tiro de Urzaiz, colocado pero flojo, fue detenido por un acertadísimo Illgner. Con la incesante presión sobre las acciones rivales que mantuvo el Athletic, se fue muriendo la primera parte, de la que apenas hay que destacar un no muy peligroso remate de cabeza de Joseba Etxeberria, que atajó, bien colocado, el portero alemán, y un tiro al lateral de la red de Roberto Carlos ya en el descuento.

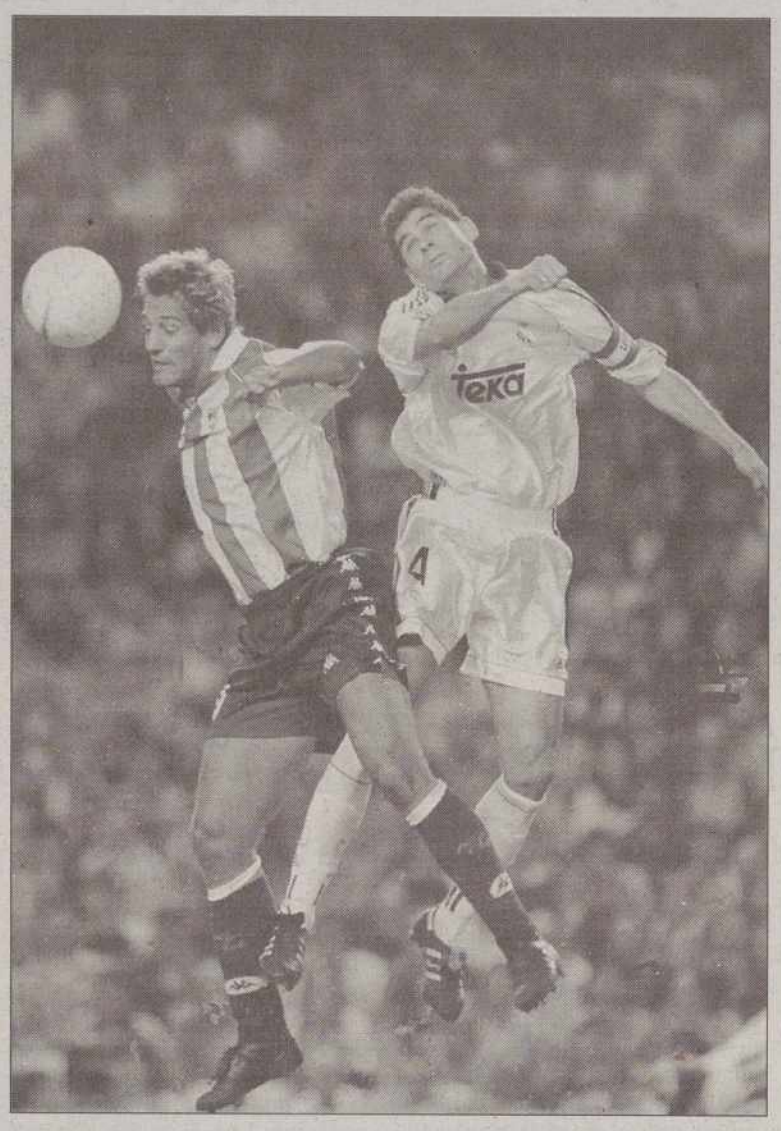

Urzaiz y Fernando Hierro saltan por un balón / EFE

Dos goles en tres minutos

La segunda parte comenzó con un Athletic más sosegado, pero con las líneas aún lejos de Imanol Etxeberria. Esto último provocó el juego al contragolpe del Madrid, que acabó por resolver el encuentro con dos goles en tres minutos. Los dos llegaron en coladas por la izquierda tras sendos cambios de orientación, primero de Seedorf y luego Mijatovic, que, primero el propio jugador montenegrino y, más tarde, el brasileño Savio, aprovecharon para batir a Imanol Etxeberria.

El Athletic, aunque nervioso y precipitado, no perdió la fe y siguió intentándolo, pero ni Joseba Etxeberria, en el minuto 29, pudo superar al guardameta germano, ni, dos minutos más tarde, Urzaiz pudo cabecear entre los tres palos un centro del propio Joseba. Sí cogió aire el Athletic en el minuto 37, con un gol de Ezquerro, quien cabeceó un centro de un listo Joseba Etxeberria que se aprovechó un exceso de confianza de Roberto Carlos. Dos oportunidades más del Athletic, de Rafa Alkorta y Santi Ezquerro, no sirvieron para que el Bilbao, que realizó un derroche descomunal, consiguiese siquiera uno de los tres puntos en juego.

Un Atlético picado replicó a Sacchi con una goleada

AT. MADRID	**4**
REAL SOCIEDAD	**1**

• **Atlético de Madrid**
Molina; Aguilera, Chamot, Torrisi (Santi, m.30), Serena; Roberto, Mena, Valerón, Lardín; Kiko (Correa, m.61) y José Mari (Bejbl, m.75).
• **Real Sociedad**
Alberto; Fuentes, Loren, Pikabea, López Rekarte; Juan Gómez; Mutiu (Cvitanovic, m.59), De Pedro (Aldeondo, m.46), Aranzábal; Sa Pinto y De Paula
• **ARBITRO**
Juan Antonio Fernández Marín. Amonestó a los atléticos Serena (m.50), Mena (m.54), a los realistas Gómez (m.67) y al entrenador de la Real, Bernd Krauss
• **GOLES**
1-0, m.4: Roberto. **2-0**, m.36: Kiko. **3-0**, m.42: Lardín. **4-0**, m.78: Correa. **4-1**, m.89: Aranzábal, de penalti .
• **INCIDENCIAS**
Vicente Calderón ante25.000 espectadores

ÓSCAR GONZÁLEZ / **MADRID**

El Atlético, picado en su orgullo por su técnico, Arrigo Sacchi, que dudó de la calidad técnica de la plantilla, ofreció su mejor juego de la temporada y, en 45 minutos, se aseguró un cómodo triunfo ante una Real Sociedad demasiado imprecisa. El conjunto madrileño mostró la mejor cara del sistema de Sacchi. Con siete jugadores nacionales en el campo (ocho a la media hora con la entrada de Santi), desarboló a la Real, un equipo sin recursos para sortear la presión en su campo y superado en defensa por la rápida circulación del balón del conjunto madrileño, con Valerón más que lúcido en el puesto del brasileño Juninho. Tres toques (Valerón, Kiko, Roberto) dieron el primer gol al Atlético a los cuatro minutos. Otros tantos (Lardín, José Mari y Kiko) le permitieron ampliar la ventaja poco más de media hora después y un ingenuo penalti de López Rekarte sobre Kiko, terminó por sentenciar el encuentro antes del descanso.

La Real, que se equivocó al tratar de sorprender a su rival al contragolpe, tuvo ocasiones para concluir la primera parte con más solvencia, pero muy poco acierto. El conjunto de Sacchi perdió concentración en la segunda parte, notó el esfuerzo hecho en la primera y cedió el control del juego a la Real, pero el conjunto vasco no hizo sino asustar durante algunos minutos a su rival, en los que la velocidad de Aldeondo y la calidad de Sa Pinto pusieron en apuros a la defensa madrileña. El peso del resultado, sin embargo, fue excesivo, la Real no llegó a creer en la posibilidad de remontar, fue de nuevo batida, por el uruguayo Correa, de cabeza, y su único gol, de penalti, sólo le valió para encontrar algo de motivación para encarar con decoro los últimos minutos.

Eusebio hizo funcionar al Valladolid

VALLADOLID	**3**
VALENCIA	**1**

• **Valladolid**
César; Torres Gómez, Julio César, Peña, Santamaría, Marcos; Chema, Vizcaíno, Eusebio (Dutuel, min. 73); Isailovic (Caminero, min. 64) y Peternac (Alberto, min. 85).
• **Valencia**
Cañizares; Angloma (Popescu, min. 84), Djukic, Bjorklund, Carboni; Angulo, Mendieta, Milla, Farinós; Adrian Ilie y Lucarelli.
• **ARBITRO**
Iturralde González, colegio vasco. Mostró la tarjeta amarilla a Milla, Farinós y Angulo.
• **GOLES**
0-1: (m. 31) Angulo. **1-1**: (m. 35) Peternac. **2-1**: (m.37) Torres Gómez. 3-1: (m. 88) Alberto.
• **INCIDENCIAS**
Estadio José Zorrilla ante unos 13.000 espectadores

JOSÉ ANSELMO MORENO / **VALLADOLID**

El Real Valladolid, tras ir en desventaja, superó por 3-1 al Valencia en un partido dinámico y muy espectacular en la primera parte en la que ambos equipos jugaron abiertamente al ataque. La viveza en medio campo de dos conjuntos fue lo más interesante durante el primer tiempo. Kresic alineó a Eusebio en lugar de Turiel en lo que era una puesta en escena más audaz del equipo vallisoletano, excesivamente defensivo en partido precedentes.

El Valencia estuvo a punto de golpear primero en un jugada en la que el rumano Adrian Ilie mostró el vértigo de los buenos delanteros, aunque su defectuoso disparo estropeó una primorosa arrancada en velocidad. Era el minuto 17 y el Valladolid respondió poco después con dos remates claros de Chema en el área, el primero tropezó en su compañero Isailovic y el segundo en la inspiración de Cañizares.

El Valladolid, que juega siempre al fútbol cuando Eusebio saca el tiralíneas y distribuye el balón, se movía con fluidez e inteligencia ante un Valencia que aceptó sin reparos el reto de jugar al ataque. El partido tenía ritmo, velocidad y espacios para que ambos equipos mostraran lo mejor de su fútbol. Así las cosas, en seis minutos llegaron tres goles. El primero, un disparo espectacular de Miguel Ángel Angulo (m. 31). El segundo, el que rompía la sequía del Valladolid en esta liga, fue del croata Alen Peternac quien, tras superar a Cañizares, disparó casi sin angulo al fondo de la red (m. 35). El tercero (m. 37) lo consiguió Torres Gómez al rematar dentro del área pequeña un balón que procedía de sucesivos remates de Eusebio y Peternac.

La segunda parte también tuvo brillantez. José Luis Pérez Caminero acababa de saltar al campo y debutar con el Valladolid cuando Peternac (m. 65) malogró la ocasión más clara de la noche. Con Cañizares ya batido, el croata se atracó de balón y disparó al limbo.

Ranieri arriesgó y su equipo se fue arriba con todo. Sólo Milla y Mendieta matenían la posición en medio campo mientras que Angulo y Farinós se sumaron con descaro a la línea de vanguardia formada por Ilie y Lucarrelli. El Valladolid se diluyó en ataque y adoptó precauciones en los últimos minutos, hasta que Alberto (m. 88) sentenció la victoria local.

M.C.D.2022

FÚTBOL

El Betis agudiza su crisis y sigue sin saber lo que es la victoria

BETIS	1
EXTREMADURA	1

• **Betis**
Prats; Otero (Jaime, m.64), Ayala, Solozábal, Luis Fernández; Finidi, Alexis, Ito, Cuéllar (Merino, m.64); Denilson (Olías, m.85) e Iván Pérez.
• **Extremadura**
Gaspercic; Oscar, Félix, Kalla, Poli; Bogdanovic (Belenguer, m,62), Pedro José, Eraña, Soto; Manuel (Ferrari, m.80) y Luis Rueda (Duré, m.64).
• **ARBITRO**
Puentes Leira. Expulsó a Ito por doble cartulina amarilla (m.25 y 83) y también mostró amarilla a Eraña (m.21), Bogdanovic (m.39), Rueda (m.48) y Oscar (m.73).
• **GOLES**
1-0, m.80: Iván Pérez.
1-1, m.86: Ferrari.
• **INCIDENCIAS**
Benito Villamarín ante unos 37.000 espectadores

JUAN JOSÉ BAENA / SEVILLA

El Extremadura, gracias a un postrero gol del peruano debutante Gean Franco Ferrari, arrancó un punto en el Benito Villamarín y agravó la mala situación del Real Betis, aunque en el partido los dos equipos demostraron el por qué de sus pobres bagajes ofensivos en lo que va de liga: tantos goles los béticos y uno los extremeños. El equipo de Vicente Cantatore acusó la ausencia de un jugador de la calidad de Alfonso, y los nervios a flor de piel de un equipo que parece no asimilar los esquemas de su técnico. Las ocasiones de peligro fueron escasas, y tuvo que esperarse hasta el minuto 80 para que Iván Pérez arriesgara el físico en un balón a media altura para conectar un remate de cabeza que no pudo atajar el meta Gaspercic. La alegría local duró poco, ya que a los seis minutos, a cuatro del final, el Extremadura empató.

Abelardo corta un avance del ruso Mostovoi, autor del gol del empate del Celta / EFE

Mostovoi heló el Camp Nou

El ruso logró el gol del empate en el minuto 92 tras un error de Sergi

BARCELONA	2
CELTA DE VIGO	2

• **Barcelona**
Hesp; Luis Enrique, Abelardo, Pellegrino (Reiziger, m.75), Sergi; Giovanni, Cocu, Rivaldo; Figo, Zenden (Okunowo, m.55) y Kluivert (Anderson, m.86).
• **Celta de Vigo**
Dutruel; Michel Salgado, Cáceres, Djorovic, Josema; Karpin, Mazinho, Makelele; Tomás (Cadete, m.73), Mostovoi y Penev (Sánchez, m.66).
• **ARBITRO**
Manuel Enrique Mejuto González. Mostró la cartulina amarilla a Rivaldo (m.41), Djorovic (m.47), Pellegrino (m.72), Cáceres (m.73)
• **GOLES**
1-0, m.38: Kluivert. **1-1**, m.43: Salgado. **2-1**, m.57: Kluivert. **2-2**, m.90: Mostovoi
• **INCIDENCIAS**
Estadio Camp Nou ante unos70.000 aficionados.

FRANCISCO ÁVILA / BARCELONA

Un tanto de Alexander Mostovoi, cuando pasaban dos minutos del tiempo, permitió al Celta sumar un punto en el Camp Nou y alentar las dudas sobre la capacidad del Barcelona, justo el día en el que el equipo de Louis van Gaal había ofrecido su mejor juego, al menos durante la segunda mitad. El centrocampista ruso se aprovechó de un clamoroso error de Sergi, quien no acertó a despejar y permitió a Mostovoi controlar dentro del área pequeña, driblar a Hesp y marcar a puerta vacía ante la sorpresa y la decepción de los espectadores.

Hasta el 2-2, el Barcelona había dado otro giro a la tuerca de su mejoría, sobre todo con el holandés Patrick Kluivert, que fue el más destacado de su equipo. De nuevo, el Barcelona mostró sus hechuras cuando Luis Enrique, que empezó de lateral, engrosó la lista de centrocampistas y demostró que su calidad individual es una notable ayuda al juego colectivo a pesar del empecinamiento de su técnico. El desborde por la banda derecha del portugués Luis Figo fue el principal y prácticamente único argumento esgrimido por el Barcelona en el primer tiempo, un período en el que los locales también vivieron de algunos detalles del brasileño Rivaldo y de Kluivert. En el segundo tiempo, el cambio del nigeriano Okunowo por un renqueante Zenden varió totalmente el planteamiento del partido. El Barcelona firmó su mejor fútbol y dispuso de cinco ocasiones, además del gol de Kluivert, para sentenciar el encuentro. Cuando el público pedía la hora, Mostovoi empató un partido que mereció ganar el Barcelona.

Empieza el camino de la Eurocopa'2004

LUIS VILLAREJO / MADRID

Ángel Villar, presidente de la RFEF, presentó ayer en Madrid la primera candidatura seria para organizar la Eurocopa 2004, un proyecto que podría asegurar unos ingresos de 11.694 millones de pesetas sólo por venta de entradas, y al que optan 13 ciudades y 15 estadios españoles. Con el lema 'Un objetivo común', la Federación cuenta con el apoyo de la Casa Real y del Gobierno, que en su Consejo de Ministros del pasado día 18, garantizaba las condiciones fijadas por la UEFA.

En esta carrera hacia la Eurocopa del 2004, compiten Portugal y una oferta conjunta de Austria y Hungría. España parte en la línea de salida con grandes esperanzas. Así, por ejemplo, mientras España sitúa en el escaparate 15 estadios de primer nivel, Portugal por ejemplo tendría que iniciar la construcción de seis campos nuevos, una vez obtenido el sí de la UEFA a su pretensión de albergar la Eurocopa.

En el hotel Ritz de Madrid la Federación exhibió un vídeo promocional de España, en el que personajes como Alfredo Di Stéfano, Andoni Zubizarreta, Luis Fernández, Severiano Ballesteros, Davor Suker, Bobby Robson y Paolo Rossi alaban el fútbol español y exaltan las condiciones sociales y económicas de un país, que según ellos, merece esta Eurocopa. Este vídeo será presentado de forma oficial a la UEFA el próximo día 1 de octubre en Ginebra, junto a la documentación pertinente. A Ginebra acudirán como embajadores de este proyecto el seleccionador nacional, José Antonio Camacho, Andoni Zubizarreta y Francisco Gento. "Aquí, el fútbol siempre se ha vivido como una auténtica fiesta. No se me ocurre un lugar mejor donde celebrar una Fase final de un campeonato de Europa de fútbol", dice Di Stéfano, en el vídeo.

Bobby Robson también confía en España. "Cuando entrenaba en España, recorrí el país de un extremo a otro. Y sé, por experiencia que reune las mejores condiciones para acoger una fase final", apunta Robson. Luis Fernández, técnico del Athletic de Bilbao, aporta en defensa de España el entorno social y turístico del país. "Si la Euro 2004 se celebra en España, los aficionados que la visiten, disfrutarán a tope del fútbol. Del fútbol y de muchas cosas más", explica Luis Fernández para alabar la oferta de ocio española.

En julio del 99 la UEFA tomará la decisión. El proyecto diseñado por España establece como fechas de la competición, las que van del 12 de junio al 4 de julio del 2004. La UEFA exige un mínimo de 8 sedes y 10 estadios. España ofrece 13 ciudades y 15 estadios en esta primera fase.

Las localidades españolas que quieren colaborar son: Barcelona, Bilbao, La Coruña, Granada, Madrid, Oviedo, Palma de Mallorca, San Sebastián, Sevilla, Valencia, Valladolid, Vigo y Zaragoza.

BREVES

■ SEGUNDA

El Rayo suma su quinto empate

El Rayo Vallecano encadenó su quinto empate consecutivo esta temporada (1-1) y alargó de paso la buena racha del Toledo , que con el punto conseguido se consolida en los puestos privilegiados de la clasificación. El conjunto madrileño reescribió la misma historia de sus cuatro igualadas anteriores después de adelantarse en el marcador. El resultado de los partidos disputados ayer fue: Compostela 0, Osasuna 2 y Lleida 2, Barcelona 3.

■ RUSIA

Derrota del Spartak de Moscú

El Spartak de Moscú, rival del Real Madrid en la próxima jornada de Liga de Campeones que se disputará el próximo miércoles, fue goleado ayer (4-1) por sus vecinos del CSKA. El choque había sido calificado por la prensa rusa como el "partido del año", dado que una victoria del Spartak hubiera sentenciado el campeonato, del que sólo restan cuatro jornadas. Sin embargo el Spartak disfruta de una ventaja de seis puntos sobre el CSKA.

■ ITALIA

La Fiorentina alcanza el liderato

El delantero argentino Gabriel Omar Batistuta, autor de los tres goles de la victoria foránea del Fiorentina sobre el Milán (1-3), ha llevado a su equipo al liderato. Con los tres goles de ayer Batistuta ha pasado a liderar en solitario, con un total de 113 tantos, la clasificación de máximos goleadores extranjeros de la Primera división italiana de fútbol. Hasta ahora, Batistuta compartía tal honor con su compatriota Ábel Eduardo Balbo.

■ INGLATERRA

El Aston Villa sigue en cabeza

El Aston Villa mantuvo el liderato de la División de Honor inglesa tras vencer al Derby por 1-0, en una jornada en la que el delantero italiano del Sheffield Wednesday, Paulo Di Canio, tiene su futuro en el fútbol británico muy amenazado por atacar el árbitro después de ser expulsado. Di Canio empujó al árbitro Peter Alcock al suelo después de ver la tarjeta roja al finalizar la primera parte y, según las informaciones más recientes, ya ha sido suspendido del fútbol inglés.

M.C.D.2022

TENIS/COPA DAVIS

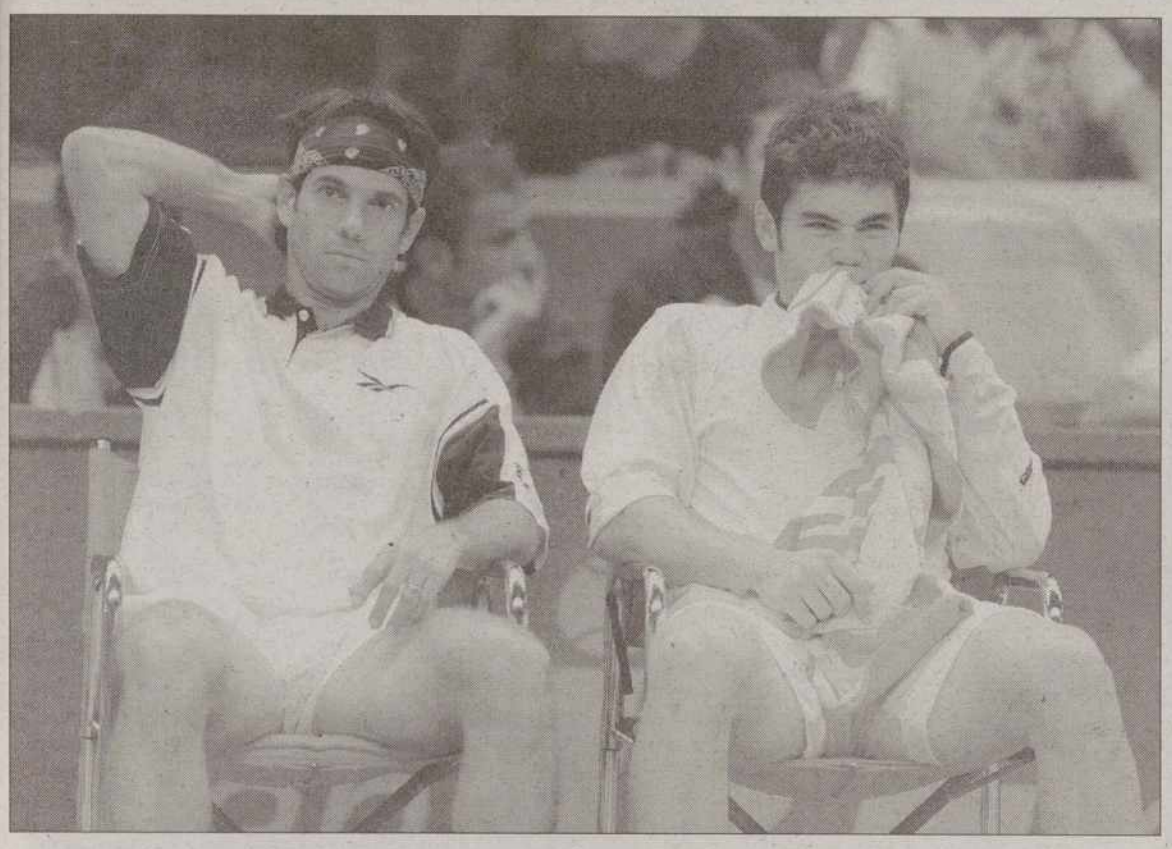

Javier Sánchez y Julián Alonso perdieron ayer por un triple 6-2 en poco más de una hora / EFE

Rápido repaso vikingo

Javier Sánchez y Julián Alonso, humillados por el doble sueco

MIGUEL LUENGO / ESTOCOLMO

Jonas Bjorkman y Nicklas Kulti fusilaron a Julián Alonso y Javier Sánchez, y Suecia alcanzó la final de la Copa Davis por duodécima vez al lograr el 3-0 definitivo que sentencia la derrota española y ahorra mayores sufrimientos para el equipo de Manolo Santana. Setenta y siete minutos bastaron para que el doble sueco lograse un marcador de escándalo, 6-2, 6-2 y 6-2, en una exhibición por su parte y en una patética muestra de inoperancia de la pareja española, que, rota, descompuesta, sin capacidad de reacción y apabullada por el juego de los rivales, se hundió sin remisión.

Después del 2-0 de la primera jornada, lo mejor para el equipo español fue la rapidez con la que se ha definido la segunda, aunque fuese por este resultado humillante.

Un ambiente de desilusión más que de tristeza embarga ahora a la selección nacional tras su vuelta a las semifinales del Grupo Mundial después de once años, y sobre todo, después del clima de entusiasmo que se había creado tras la obtención de la quinta Copa Federación la semana pasada en Suiza.

La pista cubierta ha vuelto a ser un infierno del que no han escapado los españoles, como sucedió hace dos temporadas en Pesaro (Italia) o hace diez en Aarhus (Dinamarca), otras dos auténticas pesadillas. Treinta y un años han pasado desde que España acudió a la final por última vez, y aunque Santana insiste en que esa cita cada vez está más cerca, la pista cubierta es el obstáculo insalvable.

Alonso y Javier Sánchez no fueron capaces de ganar nada más que nueve puntos en todo el partido frente al saque sueco que nunca concedió una posibilidad de ruptura. Los españoles llegaron dos veces al 40-30 como máximo acercamiento. Esa fue su débil respuesta frente al poderío del dúo nórdico, que, mucho más experimentado, con más ambición y con un juego resolutivo y sin contemplaciones, envió al equipo rival al vestuario sin darle opción a sudar la camiseta.

España sumó su quinta derrota consecutiva en el doble desde aquella excepción en Tarragona hace dos años contra Dinamarca (Alex Corretja-Tomás Carbonell) cuando el equipo luchó y consiguió subir al Grupo Mundial. Desde entonces siempre ha sido un punto perdido de antemano.

Algo que preocupa a Santana aunque el capitán está dispuesto a seguir confiando en Julián y Javier, siempre y cuando logren adaptar su calendario a los acuerdos con sus habituales compañeros de dobles en el ATP Tour. Aunque el capitán había mostrado su preocupación el viernes por este punto, ninguno de los componentes del equipo español esperaba esta paliza. Julián y con su compañero el ecuatoriano Nicolás Lapentti habían ganado a la pareja sueca en Montecarlo, y Javier, con el argentino Luis Lobo, lo hizo en Cayo Vizcaíno. Y eso les había animado. Pero uno y otro salieron sorprendidos de la brutalidad con la que Bjorkman y Kulti se emplearon hoy.

Bjorkman fue el mejor de los suecos. Puso la clase y la habilidad en el cruce y con sus consejos animó a Kulti. Tenía prisa el número uno vikingo pues quería ir al partido de hockey hielo que se disputaba por tarde en el Globen, donde el equipo de su ciudad natal, el Leksand disputa un encuentro de la primera división. Llegó a tiempo de sobra.

Jugar más bajo techo

Manolo Santana apenas podía dar crédito al tremendo palizón que recibió la pareja española y señaló después que tras lo visto ahora entendía "por qué Suecia había ganado tantas veces" esta competición. "La diferencia ha sido abismal. Son unos fenómenos y unos jugadores extraordinarios en pista cubierta", dijo Santana para calificar los 77 minutos de ensueño de Bjorkman y Kulti para resolver el paso de Suecia a la final. El capitán español se lamentó que después de lo visto cuando toque jugar fuera de España siempre les colocarán en una pista cubierta. "Hemos superado lo del cemento, y se ha cambiado de mentalidad en cuanto a la hierba", prosiguió Santana, "pero si queremos ganar esta competición hay que mentalizar a nuestros jugadores para que jueguen más en cubierta y no lleguen con tanta inquietud a este tipo de pistas". Para Santana es necesario que los que formen el equipo, de común acuerdo con sus entrenadores, adapten su calendario a las citas de la Copa Davis y a los planes con sus respectivos compañeros.

BREVES

■ BALONCESTO

Derrota del Estudiantes en Madrid

El mejor inicio de liga en la historia del Caja San Fernando se confirmó ayer en la pista del Estudiantes, con una clara victoria por 69-82. El esperado duelo de bases que vaticinaba la coincidencia de Nacho Azofra y Andre Turner al timón de sus respectivos bandos quedó finalmente eclipsado por la entereza colectiva que demostró el grupo de Javier Imbroda, al que no hizo falta una gran actuación del estadounidense para sumar el quinto triunfo consecutivo. A todo eso el conjunto andaluz añadió una defensa que desconcentró a los hombres de José Vicente Hernández, a quienes faltó la paciencia necesaria para afrontar un segundo tiempo que enseguida se les puso muy cuesta arriba.

■ ATLETISMO

Fiz, a por el récord de la media maratón

Martín Fiz, jefe de filas del equipo español en el mundial de medio maratón, se ha fijado como objetivo en la carrera de hoy, el récord de España de la distancia de 21.097 metros, que él mismo posee con 1.01:08. "Creo que estoy en condiciones de hacer récord de España. Estoy en la última fase de preparación para un próximo maratón y me encuentro bien, delgado y con fuerzas", declaró el atleta alavés poco antes de probar el circuito dispuesto por las orillas del lago Greifensee (Suiza). Fiz admite que sus posibilidades en el mundial de medio maratón se limitan a estar entre los ocho mejores. "He visto la lista de inscritos y hay gente muy buena aquí, no sólo el keniano Shem Kororia y el brasileño Ronaldo da Costa", comentó.

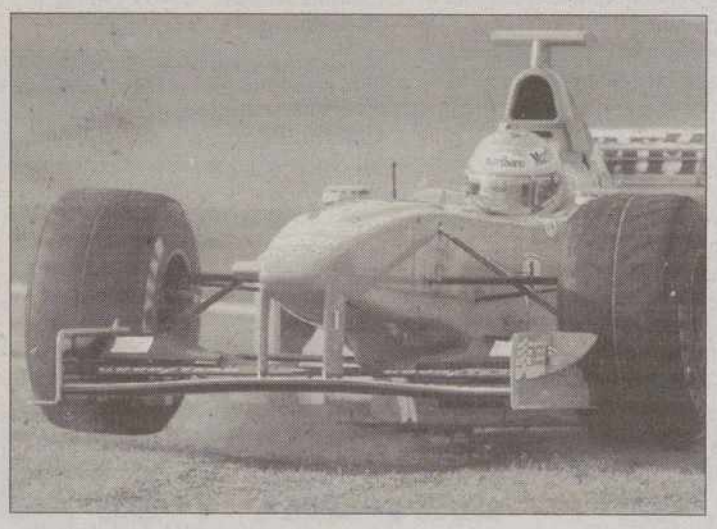

■ FÓRMULA UNO

Schumacher, el más rápido bajo la lluvia

El alemán Michael Schumacher (Ferrari) con una prodigiosa vuelta cuando caía un chubasco, conquistó ayer la primera posición de la formación de salida del Gran Premio de Luxemburgo y hundió moralmente a su rival por el título, el finlandés Mika Hakkinen (McLaren), que partirá desde la segunda fila, ser superado también por el irlandés Eddie Irvine (Ferrari). El pequeño chubasco sorprendió a Hakkinen cuando realizaba su segundo intento de vuelta rápida, mientras que Schumacher estaba en su box después de que en el primer intento terminara fuera de la pista. El alemán tuvo que salir precipitadamente a la pista, ya que si la lluvia no cesaba, con la pista mojada su tiempo podía dejarle fuera de la carrera de hoy.

■ GOLF

Colin Montgomerie, líder en Alemania

El escocés Colin Montgomerie, con un total de 199 golpes, diecisiete bajo par, es el nuevo líder del Masters alemán de golf, tras disputarse ayer la tercera jornada, en la que presentó una tarjeta con 66. Montgomerie, séptimo en la clasificación mundial, aventaja en un golpe al irlandés Padraig Harrington y en dos a Vijai Singh, anterior líder, y Steve Webster. El otro gran protagonista de la jornada fue el veterano australiano de 47 años Rodger Davis, quien estableció un nuevo récord del campo con 63 golpes, con los que superaba la anterior marca, de 64, en poder de Harrington. José María Olazábal y Santiago Luna son los mejores españoles, con 205 golpes.

M.C.D.2022

VUELTA CICLISTA A ESPAÑA

Después de siete años la Vuelta vuelve a España

Abraham Olano entrará vestido de amarillo en Madrid seguido por Fernando Escartín y por José María Jiménez

Hacía siete años que un español no ganaba la Vuelta. Entonces, en 1991, Melchor Mauri llegó primero a Madrid por delante de Miguel Indurain y de Marino Lejarreta. Ahora, Olano, Escartín y Jiménez han repetido esa hazaña y hoy el podio sólo hablará español.

J. A. LLADÓS / FUENLABRADA (MADRID)

Abraham Olano (Banesto) sentenció ayer la Vuelta ciclista a España al acabar segundo en la contrarreloj de la penúltima etapa, con salida y llegada en Fuenlabrada y de 39 kilómetros de recorrido, en una demostración de fuerza a la que casi ninguno de sus rivales pudo hacer frente, salvo el suizo Alex Zulle (Festina), vencedor de la misma. Desde el primer punto intermedio Olano fue el más rápido de entre todos los participantes -cedió terreno a Zulle sólo al final- y ello a pesar de que la primera parte del recorrido, los primeros diez kilómetros, no fueron del agrado de casi nadie debido a lo peligroso del trazado y a la lluvia que cayó durante buena parte de la mañana, aunque cuando los primeros clasificados, los últimos en salir, comenzaron su actuación, las nubes se abrieron y la carretera comenzó a secarse. El ciclista vasco, que el viernes aguantó el vendaval de ataques y de inclemencias climatológicas cediendo muy poco terreno en el alto de Navacerrada, salió ayer dispuesto a recuperar el jersey de líder que había cedido a su compañero de equipo José María Jiménez y con un pedalear fino y redondo fue camino de la victoria con seguridad y no menos ambición. Sus rivales, tanto en la jornada como para el triunfo final, dieron la talla sólo a medias y tanto Laurent Jalabert (ONCE) -aquejado de una ligera bronquitis los últimos días- como Alex Zulle (Festina), especialistas en este tipo de pruebas contra el reloj, buscaron la victoria. El primero demostró no encontrarse en las mejores condiciones físicas y el segundo fue de menos a más según pasaron los kilómetros. No sucedió así con el estadounidense Lance Armstrong (US Postal), que sorprendió a todos y puso en jaque durante buena parte de los 39 kilómetros a Olano y Zuelle, pero en los últimos kilómetros sufrió un bajón físico y acabó a ocho segundos de Zulle y a siete de Olano, pero la mala jornada protagonizada ayer por el suizo en la montaña le ha privado de llegar hasta el podio, que en las dos anteriores ediciones ocupó en su lugar más alto. Sabido era que José María Jiménez no estaría a la altura de las circunstancias en la crono, y así fue, pues cedió terreno a sus rivales en cada paso intermedio para perder al final el liderato de la Vuelta, mientras que Fernando Escartín (Kelme) tenía su propia lucha por mantener la segunda plaza de la general, y *Chaba* Jiménez intentaba perder lo menos posible, pues incluso el estadounidense Armstrong podía arrebatarle la tercera posición, que al final pudo mantener por escasamente seis segundos lo que permite un podio completamente español hoy en La Castellana. La última etapa de la Vuelta no puede ser más que la exhibición del líder y su equipo por los 163 kilómetros de que constará la jornada, con salida y llegada en Madrid y en la que sólo el circuito urbano de la parte final dejará ver alguna aventura, aunque la tradición dice que la etapa se decidirá en el sprint final.

Alex Zulle ganó la contrarreloj de Fuenlabrada por delante de Olano, al que aventajó en un segundo

Alex Zulle logró ayer su primera victoria desde el escándalo del Tour / REUTER

"Era un día muy importante para mí"

El suizo Alex Zulle (Festina), vencedor de la contrarreloj individual de la vigésima primera etapa de la Vuelta Ciclista a España, aseguró tras conseguir su primera victoria de esta edición de la ronda española que prefería ganar la cronometrada antes que estar hoy en el podio de Madrid. "Este era un día muy importante para mí, después de lo mal que lo pasé ayer y aunque me habría gustado ganar por tercera vez la Vuelta a España, la verdad es que creo que me gustaba mucho más ganar esta etapa que estar mañana en el podio final de Madrid", explicó el ciclista suizo que tan mal trago ha tenido que pasar este año en el Tour de Francia.
En cuanto al virtual vencedor de la ronda, Zulle indicó que Olano "ha mejorado mucho en la montaña, aunque subiendo Escartín ha demostrado que es mejor. Abraham ha sabido aguantar bien todos los ataques y se merece la victoria. Seguro que ha sufrido mucho, pero es un sufrimiento que merece la pena. Es un gran campeón", afirmó el ciclista suizo, vencedor en dos ediciones de la Vuelta a España. Zulle, que no llegó en su mejor momento de forma a esta Vuelta después del escándolo del Tour, ha ido mejorando su forma con el paso de las jornadas. El viernes se la jugó a una carta en la etapa de la sierra madrileña y le salió mal, pero ayer dejó claro que sigue siendo un gran campeón.

pedaladas

Más seguridad en las carreteras

Varios grupos de clubes ciclistas no profesionales y de asociaciones de aficionados a este deporte, que tenían previsto realizar una protesta en la etapa de hoy de la Vuelta, acordaron ayer después de una reunión con la organización, suspender esta protesta a cambio del compromiso de Unipublic de reivindicar la construcción de más carriles-bicis, y de hacer un llamamiento general a los conductores para que éstos respeten más a los miles de aficionados que circulan por las carreteras.

Abraham Olano, en la contrarreloj de ayer / REUTERS

Abraham Olano, al frente de la selección española para el Mundial de Holanda

Abraham Olano, campeón del mundo en 1995, figura al frente del equipo español élite para los campeonatos del mundo de ciclismo que se disputarán los días 8 (contrarreloj individual) y 11 (fondo en carretera) en la ciudad holandesa de Valkemburgo. Olano cumplirá su cuarta participación en unos campeonatos del mundo profesionales y, junto a Melchor Mauri, disputará,también la prueba cronometrada. El seleccionador nacional español, Francisco Antequera, hará debutar en el campeonato mundial a Beltrán, Odriozala, Rubiera, Plaza, González de Galdeano y Freire. En el lado contrario se encuentra Fernando Escartín con cuatro participaciones, mientras que el mayor de todos es Melchor Mauri con 32 años, que contrastan con los 22 de Óscar Freire, el más joven. La lista de convocados es la siguiente: Abraham Olano, Jon Odriozola, José Vicente Acosta y Manuel Beltrán (Banesto), David Plaza (Cofidis), Álvaro González de Galdeano (Euskaltel Euskadi), Fernando Escartín, Roberto Heras y José Luis Rubiera (Kelme), David Etxebarria y Melchor Mauri (ONCE) y Oscar Freire (Vitalicio).

M.C.D.2022

VUELTA CICLISTA A ESPAÑA

20ª ETAPA

Victoria de Olano

Las previsiones se cumplieron y Abraham Olano logró el maillot amarillo y, por tanto, aseguró el triunfo final en una Vuelta que será recordada por el alarde físico de José María Jiménez, el nuevo ídolo español.

El podio de la **REGULARIDAD**

GUIDI	206
JALABERT	147
JIMÉNEZ	127
WUST	112
HERAS	108

El podio de la **MONTAÑA**

JIMÉNEZ	184
JALABERT	93
ESCARTÍN	92
HERAS	75
ZÜLLE	62

El podio de los **EQUIPOS**

BANESTO	266h 25:03
KELME	a 7:52
FESTINA	a 29:26
VITALICIO	a 38:40
EUSKALTEL	a 58:02

La película de la etapa

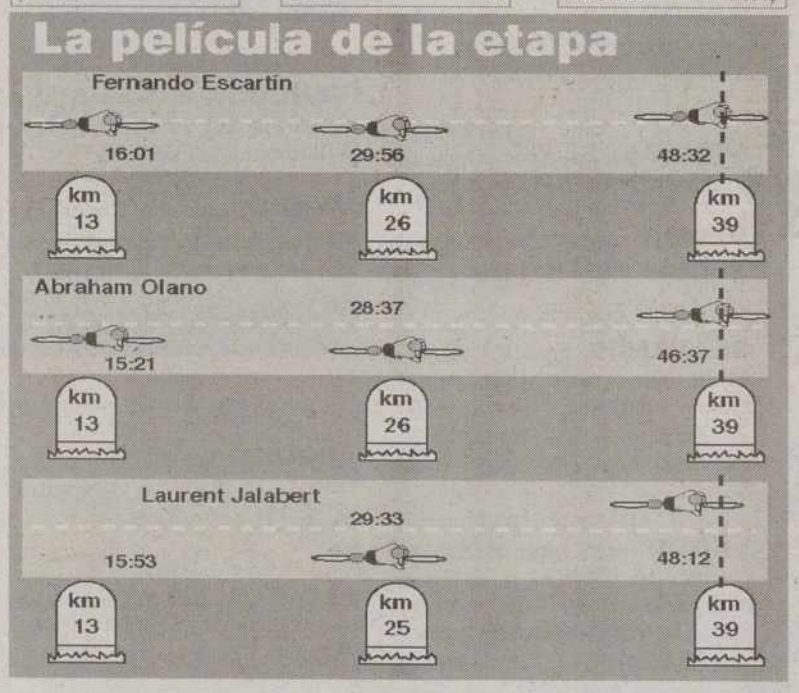

ETAPA

1.	ZÜLLE, Alex (FES)	46:36
2.	**OLANO, Abraham (BAN)**	a 1
3.	ARMSTRONG, Lance (USP)	a 8
4.	VIRENQUE, Richard (FES)	a 1:01
5.	RUBIERA, J. (KEL)	a 1:11
6.	**ACOSTA, J. (BAN)**	a 1:12
7.	**MAURI, M. (ONC)**	a 1:21
8.	MEINERT, P. (USP)	a 1:27
9.	WAUTERS, M. (RAB)	a 1:32
10.	MATTAN, N. (MAP)	m1
11.	JALABERT, Laurent (ONC)	a 1:36
12.	PESCHEL, U. (EST)	a 1:43
13.	**ESCARTÍN, Fernando (KEL)**	a 1:56
14.	**G. GALDEANO, Á (EUS)**	a 1:57
15.	CAMENZIND, Oskar(MAP)	a 2:01
16.	DIERCKXENS, L. (LOT)	a 2:02
17.	IVANOV, R. (BRE)	M.T.
18.	**HERAS, Roberto (KEL)**	a 2:03
19.	ZINTCHENKO, A(VIT)	a 2:08
20.	SERPELLINI, Marco (BRE)	a 2:09
21.	BROCHARD, Laurent (FES)	a 2:36
22.	MOLLER, C (TVM)	a 2:45
23.	**PLAZA, D. (COF)**	a 2:48
24.	**JIMÉNEZ, José María (BAN)**	a 2:51
25.	VANDEVELDE, C. (USP)	a 3:01

GENERAL

1.	**OLANO, Abraham (BAN)**	88:48:17
2.	**ESCARTÍN, Fernando (KEL)**	a 1:23
3.	**JIMÉNEZ, José M. (BAN)**	a 2:12
4.	ARMSTRONG, Lance (USP)	a 2:18
5.	JALABERT, Laurent (ONC)	a 2:37
6.	**HERAS, Roberto (KEL)**	a 2:58
7.	**G. GALDEANO, Á (EUS)**	a 5:51
8.	ZÜLLE, Alex (FES)	a 6:05
9.	SERPELLINI, Marco (BRE)	a 8:58
10.	**SERRANO, Marcos (KEL)**	a 10:17
11.	VIRENQUE, Richard (FES)	a 13:33
12.	**ODRIOZOLA, Jon (BAN)**	a 14:05
13.	**BELTRÁN, Manuel (BAN)**	a 16:42
14.	ZINTCHENKO, Andrei (VIT)	a 19:14
15.	CASTELBLANCO, José (AVI)	a 21:28
16.	CAMENZIND, Oskar (MAP)	a 22:25
17.	**PLAZA, David (COF)**	a 26:00
18.	SIMONI, Gilberto (CAN)	a 30:05
19.	**GARCÍA CASAS, F. (FES)**	a 31:58
20.	GUALDI, Mirko (PCL)	A 35:01
21.	**OSA, Aitor (BAN)**	a 36:39
22.	**AIARZAGÜENA, I. (EUS)**	a 40:55
23.	**CASTRESANA, Á (EUS)**	a 44:28
24.	MOLLER, CLAUS M. (TVM)	a 45:06
25.	RUBIERA, J. (KEL)	a 45:49

LOS FAVORITOS

Abraham OLANO (Banesto)

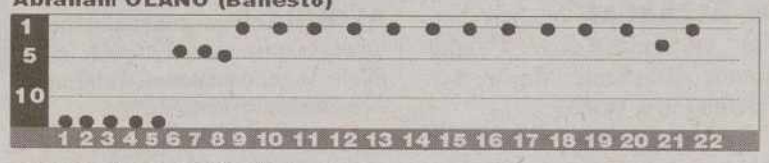

Fernando Escartín (Kelme)

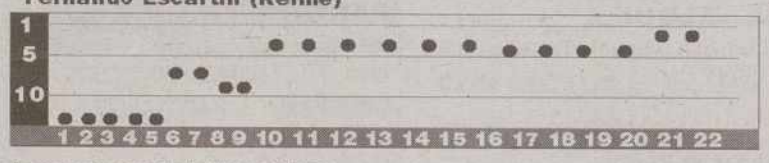

Laurent JALABERT (ONCE)

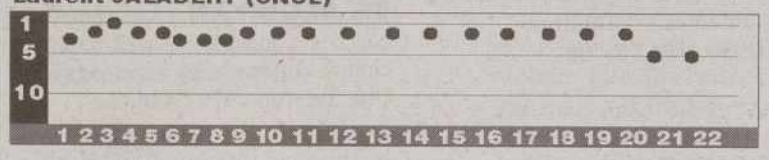

Alex Zülle (Festina)

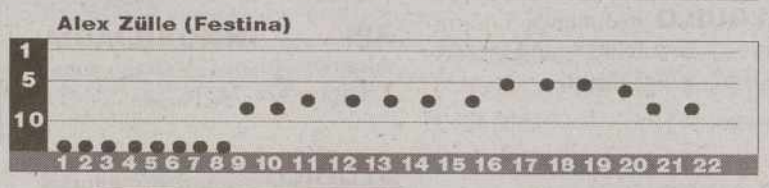

LA ETAPA DE HOY

La última etapa sirve, tradicionalmente, para homenajear al vencedor. El aliciente competitivo se limita a saber quien se impondrá en el último esprint de la Vuelta. La jornada estará jalonada por tímidos intentos de fuga que no suelen prosperar. Lo lógico es llegar a la meta en pelotón.

EL RECORRIDO

Inicio carrera — Recorrido etapa

Llegada carrera — Recorrido neutralizado

Contrarreloj — del 5 al 27 de septiembre

VUELTA '98

Decisión final

LA VUELTA DÍA A DÍA

ETAPA	Vencedor etapa	Líder	Primer español
1 Córdoba-Córdoba	M. Zberg (Sui)	M. Zberg (Sui)	U. Etxebarria (Eus)
2 Córdoba-Cádiz	J. Blijlevens (Hol)	M. Zberg (Sui)	U. Etxebarria (Eus)
3 Cádiz-Estepona	J. Kirsipuu (Let)	L. Jalabert (Fra)	U. Etxebarria (Eus)
4 Málaga-Granada	F. Guidi (Ita)	F. Guidi (Ita)	M. Mauri (ONC)
5 O. del Río-Murcia	J. Blijlevens (Hol)	F. Guidi (Ita)	J.L. Rubiera (Kelme)
6 Murcia-Xorret de Catí	J.M. Jiménez (Esp)	J.M. Jiménez (Esp)	J.M. Jiménez (Esp)
7 Alicante-Valencia	G. Lombardi (Ita)	J.M. Jiménez (Esp)	J.M. Jiménez (Esp)
8 Mallorca-Mallorca	F. Guidi (Ita)	J.M. Jiménez (Esp)	J.M. Jiménez (Esp)
9 Alcudia-Alcudia	A. Olano (Esp)	A. Olano (Esp)	A. Olano (Esp)
10 Vic-Andorra	J.M. Jiménez (Esp)	A. Olano (Esp)	A. Olano (Esp)
11 Andorra-Cerler	J.M. Jiménez (Esp)	A. Olano (Esp)	A. Olano (Esp)
12 Benasque-Canfranc	G. Bugno (Ita)	A. Olano (Esp)	A. Olano (Esp)
13 Sabiñanigo-Sabiñanigo	A. Zintchenko (Rus)	A. Olano (Esp)	A. Olano (Esp)
14 Biescas-Zaragoza	M. Wust (Ale)	A. Olano (Esp)	A. Olano (Esp)
15 Zaragoza-Soria	A. Zintchenko (Rus)	A. Olano (Esp)	A. Olano (Esp)
16 Soria-Laguna Neila	J.M. Jiménez (Esp)	A. Olano (Esp)	A. Olano (Esp)
17 Burgos-León	M. Wust (Ale)	A. Olano (Esp)	A. Olano (Esp)
18 León-Salamanca	F. Guidi (Ita)	A. Olano (Esp)	A. Olano (Esp)
19 Ávila-Segovia	R. Heras (Esp)	A. Olano (Esp)	A. Olano (Esp)
20 Segovia-Navacerrada	A. Zintchenko (Rus)	J.M. Jiménez (Esp)	J.M. Jiménez (Esp)
21 Fuenlabrada-Fuenla	A. Zülle (Sui)	A. Olano (Esp)	A. Olano (Esp)
22 Madrid-Madrid			

M.C.D.2022

Alquileres

SE ALQUILAN oficinas, antiguo edificio Banco Central. Automóviles Santi. Mayor, 146. Teléfono 979-743633.

SE ALQUILA apartamento, Plaza San Miguel. Teléfono 983-378981.

ALQUILO piso amueblado a estudiantes. Teléfonos 979-702926, 979-726706.

ALQUILO piso nuevo, 3 dormitorios, 2 baños, garaje. 979-724062, 979-727606.

ALQUILO piso amueblado en Villamuriel. 979-746232.

ALQUILO piso amueblado. 57.500. Teléfono 979-745635, 989-560285.

ALQUILO piso estudiantes, Don Pelayo. Teléfono 979-701546.

ALQUILO local comercial totalmente equipado, 43 m/2. San Pablo,1- calle peatonal. Teléfonos 979-700536, 979-837151.

PARTICULAR alquila apartamento, 2 habitaciones, sin muebles. 979-712042, 930-252579. A partir 4 .

SE ALQUILAN apartamentos, con o sin muebles; 1 y 2 habitaciones. Automóviles Santi. Mayor 146. Teléfono 979-743633.

API INMOBILIARIA. Alquiler pisos. Varias zonas. Teléfono 979-747167.

ALQUILO piso, 3 dormitorios, calefacción central. Comandante Velloso, 7. Razón portería.

ALQUILO apartamento céntrico amueblado. Teléfonos 979-752070, 908-905590.

OFERTAS Ford

MARCA	MODELO	AÑO	KMS	PTS/MES
Ford	FIESTA 1.8 D.	1997	57.000	10.192
Ford	ESCORT 1.4 VALORE	1996	32.000	10.616
Ford	KA-1 1.3	1996	45.000	7.037
Ford	MONDEO 2.0 GHIA	1993	65.000	13.589
Ford	SIERRA 2.0 GT	1993	89.000	8.493
Ford	SIERRA 2.0 FAMILIAR	1992	69.000	16.959
Ford	ESCORT 1.3 CL	1996	15.000	10.677
	309 1.9 GLD	1991	125.000	8.008
ALFA ROMEO	75 2.0 TWIN SPART	1987	121.000	6.523
AUSTIN	METRO 1.3	1990	75.000	5.436
	IBIZA 0.9 DISCO	1990	110.000	7.392
	19 1.4 RL	1994	29.000	9.512
	R-19 1.9 D.	1991	130.000	7.134
Audi	100 2.5 TDI	1990	182.000	8.918
	190 2.0 D.	1987	153.000	10.617

AUTOPAL, S.A.
Ford
Ctra. Valladolid, Km. 4,5

PALENCIA
Teléfono 979 77 60 36

Automóviles

Motor Trisa, S.L.

DISCOVERY TDI 2.5 LUXE 5 P. A.A. ..2.850.000
BMW 325 TDS FULL EQUIPE 3.400.000
BMW 525 TD 2.400.000
MERCEDES 300 TD ST. W. 3.400.000
CITROEN ZX 19 TD ABS.....1.375.000
VOLVO 340 GL.....650.000
RENAULT 19 S TD 93 CV A.A.....1.240.000
RENAULT 11 TSE.....360.000
RENAULT 5 GTX BACCARA 650.000
OPEL KADETT 1.6.....350.000
OPEL CORSA 1.2 TR.....240.000
ROVER 214 SLI.....675.000
FORD ORION DIESEL 550.000

FINANCIAMOS HASTA 10 AÑOS
SOLO CON SU NOMINA
GARANTIZADOS HASTA 2 AÑOS

Avda. Cardenal Cisneros, 23
TelS. 979 714246 - 979 714248 Palencia

Enseñanza

C.G.T. INFORMATICA. Curso 98- 99. Horarios flexibles. Niños a partir de 9 años. Plaza Abilio Calderón, 4 bajo. 979-701723.

DIPLOMADA en empresariales da clases de matemáticas, a todos los cursos y sistemas. Económico, experiencia. 979-702010, 939-485843.

Fincas

VENDO apartamento céntrico. Seminuevo. Cocina americana amueblada. 2 dormitorios. Armarios empotrados. Garaje. Trastero. 75 m.2. Tercero ascensor. 979-752618.

VENDO piso todo exterior; 100 m/2, cuatro habitaciones. 979-712777.

VENDO finca de secano en Villamartín, 33,77 hectáreas. Teléfono 979-720760.

VENDO finca en Autilla, situada próxima a chalet. Diezmil metros cuadrados. Teléfono 979-720760.

VENDO finca urbana en Santibáñez de la Peña. Teléfono 979-860015.

JARDINILLOS. Cardenal Cisneros, 80 metros mas 20 terraza. 12.500.000. 979-170252.

JARDINILLOS. Venta pisos orilla río, 100 metros; cuatro dormitorios, garaje. 15.500.000. Otro tres dormitorios, 14.700.000. 979-170252.

SE VENDEN pisos lujo; tres habitaciones. C/ Mayor. Automóviles Santi. Mayor 146. Teléfono 979-743633.

VENDO plazas de garaje. Calle Mancornador. Automóviles Santi. Mayor, 146. Teléfono 979-743633.

VENDO piso, Urbanización Los Olmillos. 983-600898, 979-720795.

VENDO bar Félix por jubilación. Teléfono 979-727553.

VENDO casa Cardeñosa de Volpejera. 979-771914.

SE VENDE piso C/ General Mola junto a San Miguel, servicios centrales. 110 m/2. 23.000.000. Teléfono 979-725999.

VENDO piso amueblado con cochera en Carrión. Y a 5 km. bodega de recreo. Teléfonos 979-881143; 919-327994.

SE VENDE casa rectoral de vado. Informes: Delegado casas rectorales. Teléfono 979-745900.

VENDO piso sexto, 100 m/2; cuatro habitaciones. Soleado. Zona Pryca. Abstenerse agencias. 979-712411.

FINCA 10.280 m/2 en el monte, junto al Opus. Teléfono 947-210302.

VENDO PISO en calle Estrada, 5º sin ascensor, 3 habitaciones, comedor, cocina amueblada, baño, doble ventana, calefacción gas. Teléfonos 979-728476 y 929-406019.

API INMOBILIARIA. Vende chalet adosado, zona San Telmo. Precioso. 979-747733.

API INMOBILIARIA. PISOL, precioso piso. Muy arreglado. Garaje. Sólo 6.500.000. 979-747167.

API INMOBILIARIA. Apartamento seminuevo, en Los Gatos. Garaje, trastero. 13.500.000. 979-747733.

PROMOCIONES
José María Martín González
Pl. de la Inmaculada, 6-Bajo

Viviendas, garajes y locales comerciales. Teléfono 701088, de 12 a 14 horas y 17 a 19 horas.

Ganados y aves

SE VENDEN pollos de corral. Támara. 979-810252.

VENDO 100 ovejas y 11 cabras emparejadas. Félix Campos. Villambrán de Cea.

VENDO novillas abocadas a parir. 979-189126.

Hospedajes

ALQUILO habitación y cochera chicos piso compartido. 979830443

ALQUILO habitaciones chicas, calefacción central, 979843830.

SE ALQUILAN habitaciones, piso céntrico, calefacción central. 979-817054, 979-729158.

Maquinaria

POR CESE en la agricultura vendo tractor y remolque. 979-883433.

MAQUINAS. Herramientas. Nuevas, usadas. Plegadoras, cizallas, cilindros. 915739766, 914095059.

TELESCOPICO de 3.000 kg. a 11 m. y Mini Bocat. Buen estado. Teléfono 947-483430.

RETRO- CARGADORA Case 580 y Guria 724. Muy buen estado. Teléfono 947-483430.

SE VENDE máquina de sacar remolacha «Madin» modelo 2.000, remolque-volquete de 7 toneladas. 979-772892.

ENERGIA SOLAR. Electrificamos bodegas, chalets, naves, bombeo agua. Desde 45.000 ptas. Enerpal, S. L.. (979) 745042.

M.C.D.2022

Maquinaria

SE VENDEN tractores todas marcas y modelos, especializados en John Deere. Con o sin pala. Teléfonos 987-330061, 908-908732.

Mudanzas

MUDANZAS GALLEGO. Locales, nacionales, internacionales. Presupuestos sin compromiso. 979-711111.

Trabajo

EMPRESA PALENTINA PRECISA

FRESADORES

INTERESADOS ENVIAR CURRICULUM VITAE AL APARTADO 347 DE PALENCIA

AUXILIARES, Administrativos; Conserjes, Asistente Social... Próximas convocatorias para: Ayuntamientos, Junta... Infórmate 979-714202.

AGENTE Forestal. Requisito: Capataz Agrícola. Próximas convocatorias 979-714202.

PROXIMAS Convocatorias ingreso: Policía Local, Bomberos. Infórmate 979-714202.

BIBLIOTECAS, Archivos, Bancos, Cajas de Ahorros... Próximas convocatorias ingreso. 979-714202.

UNION EUROPEA. Próximas convocatorias para Funcionarios. Infórmate 979-714202.

JUZGADOS. Precisan Agentes, Auxiliares, Oficiales para próximas convocatorias. 979-714202.

HAZTE Gestor Inmobiliario/fincas. Grandes salidas profesionales. 979-714202.

TRABAJA en clínicas, tiendas... como Auxiliar Veterinario. Prepárate 979-714202.

OBTEN trabajo como Técnico Medioambiental (Bolsa trabajo). Prepárate 979-714202.

¿QUIERES trabajar? Con personas tercera edad como Auxiliar Geriatría, animador. Prepárate 979-714202.

HAZTE profesor/a autoescuela. Sueldo aproximado 250.000. Infórmate 979-714202.

INSALUD celadores, pinches, auxiliares administrativos, Enfermería, ATS. Próximas convocatorias ingreso. 979-714202.

PROXIMA convocatoria Auxiliares, ayudantes de Correos. Infórmate 979-714202.

INGRESA en: Ejército Profesional, Policía Nacional, Guardia Civil. Próximas convocatorias. 979-714202.

¿QUIERES trabajar? Necesitas el Graduado, FPI o acceso Universidad, consíguelo. 979-714202.

SE NECESITAN discapacitados para la venta del «Boleto de la OID». Se ofrece: Salario fijo más comisiones, 15 pagas anuales y un mes vacaciones. Teléfono 979-170048. Organización Impulsora Discapacitados.

4.000 PLAZAS. A. A. Instituciones Penitenciarias. (Escala masculina y femenina). Bachiller Superior, F. P. II o equivalente. 250.000 ptas./ mes. Grupos reducidos. Comienzo inmediato. Preparador particular. Teléfono 979-726665.

OPORTUNIDAD COMERCIANTES

EN VENTA

Solar comercial-residencial
en urbanización de lujo

PUENTE DON GUARIN

Más de 100 viviendas
a sólo 5 minutos del centro

Superficie parcela.....336 m.²
S.ficie edificable.....523 m.² + Garaje
Se permite hasta 200 m.² de vivienda

Diseño y construcción a su medida

OFERTAS: Tfno. 979 17 00 18

HAUGHTON CONSULTING S.L.

TRABAJA en la asistencia a ancianos. Curso de Geriatría. Quintana, Abilio Calderón s/n. Lunes y Miércoles 17.00 a 19.30. 907-167832.

OFERTA DE EMPLEO PUBLICO

Prepárate para trabajar

Con Certificado Escolar:

- Celadores del Insalud
- Agente de Justicia
- Subalternos:
  - Ayuntamientos
  - Comunidad Castilla y Leon
  - Diputación
- Soldado Profesional
- INSALUD (pinches, cocina...)

Con Graduado Escolar:

- Auxiliares Administrativos
  - Ayuntamientos
  - Comunidad Castilla y León
  - Diputación
- Bomberos
- Policía Local
- Policía Nacional
- Auxiliar de Justicia
- Auxiliar de Universidad
- Auxiliar Reparto (Correos)
- Auxiliar Bibliotecas
  - Ayuntamientos
  - Universidades
  - Diputación
- Auxiliar Admvo. INSALUD

Con 4º ESO, 2º BUP-FPI:

- Guardia Civil
- Politécnicos del Ejército

Próximas Convocatorias
Infórmate: 979 703264

SE NECESITA chica fija (interna). Con informes. Experiencia. Mayor, 67- 1º. 979-701947.

SE NECESITA Técnico para reparación electrodomésticos. Experiencia probada. 942-676150.

ORQUESTA necesita pianista y vocalista masculino o femenino. Experiencia. 929-891445, 979-711730.

SE BUSCA chica de 18 a 30 años, fija, para servicio doméstico. Se ofrece vivienda, manutención y salario base. Interesados enviar C.V. y foto a: Gana Import, S. L. C./ Major, 169 Bajos. 08759 Vallirana (Barcelona), para aclaraciones teléfono 93-6602438. Sra. Esmeralda.

SE NECESITA chica de 16 a 18 años, para panadería. 979-729079, llamar noches.

EXTRAORDINARIA OPORTUNIDAD DE TRABAJO
EN BANCOS Y CAJAS DE AHORROS
Para licenciados, Diplomados BUP, COU Y FPII

Prepárate para trabajar
Próxima convocatoria de ingreso
Infórmate: 979 70 32 64

BANCOS y Cajas: Próximas convocatorias para pruebas acceso a plazas fijas en distintos Bancos y Cajas. Infórmate 902473347.

¿BUSCAS TRABAJO?
Profesiones con futuro

- Técnico en Medio Ambiente - Gestor Inmobiliario-Fincas
- Visitador Médico - Aux. Geriatría-Gerontología
- Medicina Naturista - Profesor de Autoescuela
- Dirección Residencias 3ª Edad - Instalador Energía Solar
- Auxiliar de Veterinaria (Asistencia a los animales)
Representante de Farmacia
- Técnico en Euros - Asesor Fiscal y Laboral

Prepárate para trabajar
Infórmate 979 703 264

VISITADOR MEDICO: Distintos laboratorios ofertan 61 plazas toda Castilla y León. Aprovecha esta oportunidad. Curso de formación 4 a 6 meses. Infórmate 902473347.

SEÑORA responsable se ofrece para cuidar por las tardes niños o ancianos. Teléfonos 979-729747; 979-727743.

SE NECESITA conductor, Carnet C-1, para reparto en la capital. Llamar 979-711762, mañanas.

Transportes

NECESITO tarjeta de transporte de servicio público pesada. 985-451109.

Traspasos

OPORTUNIDAD traspaso bar en zona centro, funcionando. Renta baja. Teléfono móvil 929-462428.

TRASPASO o vendo bar zona La Puebla. Teléfono 979726070 ó 916069579.

Varios

906 LINEA AMISTAD, este año 906.300.098. Mayores 18 años. Max. 69 pts/min.

VIUDO 50 años, bien parecido, conocería mujer para rehacer mi vida. Teléfono 907-162804.

CAZA MAYOR., acciones coto privado, becada y liebre. Norte Saldaña. 40.000 ptas. 91-5745959, 989-059887.

CHICAS sexys y atrevidas. Te esperan con ansiedad. Atrévete. 930-486012.

CONTACTOS reales: Mujeres, parejas insaciables, insatisfechas, deseosas sexo liberal esporádico. Buscan urgentisimamente hombres para relaciones atrevidísimas. Discretísimo. Teléfonos particulares garantizadísimos 902 103 798.

¡CUBANITA! 0756195160. ¡Vonne! 0756198085. ¡Chupito! 0756195162. ¡Morenaza! 0756198084.

Vehículos

VENDO Semirremolques Frigoríficos, equipos Carrier Ultra Plus, 3 ejes, con ABS. Medidas 13,55 x 2,60 m. 909-837304, 985-392702.

Ventas

OCASION, armarios, sofás, camas, electrodomésticos. Todo seminuevo. La Manera Rosa. 979-750956.

VENDO cubas seminuevas. Roble americano; 225 y 600 litros. 983-224221.

VENDO polipasto eléctrico 500 kilos, sierra, andamios de colgar, chapas encofrar, motores gasoil hormigoneras, tablones madera. Teléfono 979-723180.

Todos los lunes, con El Diario Palentino, el nuevo suplemento de deportes

EL DIA DEPORTIVO

Con toda la información sobre el partido del Palencia y las distintas competiciones de nuestros equipos

M.C.D.2022

VENTANAL

Villaviudas: Piscina municipal

Si desea publicar fotografías de su localidad en el Ventanal, envíelas a El Diario Palentino, Redacción. Calle Mayor,67 - 34001 Palencia. Indique el lugar y el autor de la fotografía. Se acepta el formato horizontal y apaisado.

FOTO / E. Caña

Domingo, **27** Septiembre

Santos: Antimo, Leoncio, Euprepio, Adolfo, Juan, Florenciano, Hilario, Fidencio, Terencio y Diosdado.

"Buena es la tardanza que hace la carrera segura"

BIBLIOBUSES

	Bibliobus A	Bibliobus B	Bibliobus C
Lunes ▶	Villota del Páramo, Santervás de la Vega, Quintanadiez, Villarrodrigo, Villambroz, Calzadilla de la Cueza.	Villaluenga de la Vega, Lobera, Pedrosa de la V., Gañinas, Bustillo de la V., Lagunilla de la V., Renedo de la Vega.	Cardeñosa de V., Villamuera de la C., Riberos de la C., Villanueva del R., Abastas, Añoza, Villatoquite, Villalumbroso.
Martes ▶	Villamoronta, Villaturde, Villotilla, Calzada de los Molinos, Bustillo del Páramo, Cervatos de la Cueza.	Husillos, Monzón de Campos, Fuentes de Valdepero, Villamediana, Valdeolmillos, Villalobón.	Cevico de la Torre, Cubillas, Población de Cerrato, Alba de Cto., Vertavillo, Castrillo de Onielo.
Miércoles ▶	Congosto de Valdavia, La Puebla de V., Buenavista de V., Ayuela de V., Valderrábano.	Roscales de la Peña, Castrejón de la P., Villaverde de la P., Aviñante de la P., Respenda de la Peña, Riosmenudos.	Olleros de Pisuerga, Mave, Nogales de Pga., Prádanos de Ojeda, Olmos de Pga., Naveros de Pga.
Jueves ▶	Castrillo de Don Juan, Hérmedes de Cerrato, Cevico Navero, Villaconancio, Villaviudas, Reinoso de Cerrato.	Castil de Vela, Capillas, Castromocho, Mazariegos, Cascón de la Nava, Villamartín.	Cobos de Cerrato, Espinosa de Cto., Antigüedad, Tabanera de Cto., Valdecañas de Cto., Hornillos de Cerrato.
Viernes ▶	Valla de Cerrato, Hontoria de Cto., Tariego de Cto., Baños de Cto., Soto de Cto., Magaz de Pisuerga.	Villodrigo, Palenzuela, Villahán, Quintana del Puente, Herrera de Valdecañas, Cordovilla la Real.	Perales, Villoldo, Manquillos, San Cebrián de Campos, Ribas de Campos, Amusco.

URGENCIAS

Hospital Río Carrión	167000	Taxis Parada San José	720016
Ambulatorio	744011	Taxis Parada San Lázaro	722076
Hospital San Telmo	728200	Taxis Parada Est. RENFE	743919
Cruz Roja	700507	Taxis Parada Avda. San Telmo	713790
	700503	Iberdrola (averías)	901202020
Cruz Roja (urgencias)	722222	ARPA	728958
Clínica Virgen de la Salud	747700	Teléfono de la vida ADEVIDA	728954
Ambulancias	713676	Teléfono inf. para la mujer	900191010
Ambulancias Vipamiel	844676	Hospital Psiquiátrico San Luis	720900
Ambulancias UCI Movil	748023	Hospital Psiquiátrico	
Policía (urgencias)	091	San Juan de Dios	742300
Cuerpo Nacional de Policía	743011	Asoc. de Familiares de Enfermos	
Protección Civil	006	de Alzheimer	713888
Bomberos	(capital 080)	Asoc. de Ayuda al Toxicómano	
	721111	ENLACE	710487
Subsector de Tráfico	720688	Asoc. de Jugadores	
Guardia Civil	062	Recuperados el AZAR	929810077
Policía Local (092)	718200	El teléfono dorado de atención y	
Ayuntamiento	718100	ayuda a personas mayores	900222223
RENFE (información)	743019	Información Turística de Castilla	
Autobuses RENFE	743222	y León	902203030
Taxis parada Federación	742126	AsociaciónEspañola contra el	
Taxis Parada Pasaderas	740810	Cáncer-Palencia	744700

tránsitos

nacimientos

Yeray Andrés Redondo, hijo de David y Enriqueta; Mario Lamela Calvo, hijo de Carlos y María Auxiliadora.

muertes

Oliva Río Cuadrado, Tomás Molleda Díez, Irene Ramírez Puertas, Carlos Ramos Rodríguez, Germán Maldonado Marcos.

ACTOS Y CONVOCATORIAS

Becas de colaboración.
El Area de Producción Vegetal de la E.T.S. I.A. de Palencia convoca dos becas de colaboración para un proyecto de investigación de ganado ovino de leche. Se requiere ser alumno de la Universidad de Valladolid, con el proyecto fin de carrera en fase de ejecución. Presentación de instancias y currículum en la Secretaría de Dirección hasta el 29 de septiembre. Tfno. 979-72 90 48-Ext. 2227.

Cursos para jóvenes.
Hasta el 30 pueden inscribirse los parados de 18 a 20 años, demandantes de empleo, en el curso de Instalador de calefacción y agua caliente sanitaria y los de 16 a 20 años en el de Habilidades Sociales. Información e inscripciones en la Concejalía de Juventud (Las Canónigas) y en el Servicio de Orientación Laboral (Pasaje Juan de Castilla).

Cine-Club "Calle Mayor".
Aún se admiten socios para el curso 98-99, que iniciará sus proyecciones el 5 de octubre. Los interesados pueden pasarse por la Secretaría del Cine-Club, en el atrio de San Francisco, primera planta del Cine Luises, de las 19 a las 21 horas. Teléfonos 979-74 31 67 y 908-86 74 88.

Cursos de ESCUL.
Están abiertos los plazos de matrícula para los cursos de Auxiliar de Geriatría y Técnico en Gerontología. Inscripciones en el Edificio Fuentes Quintana (Plaza de Abilio Calderón), los lunes y miércoles de 17 a 19,30 horas.

Motivación del personal.
Del 1 al 15 de octubre la Cámara de Comercio impartirá un curso de Selección, Reclutamiento y Motivación del Personal. Inscripciones en la Plaza de Pío XII, 7. Teléfonos 979-72 95 98 y 979- 71 00 35.

"That's English".
Los interesados en seguir este curso a distancia podrán matricularse hasta el 2 de octubre, de 9 a 14 horas, en la Escuela Oficial de Idiomas.

Concursos de Profesorado.
La Universidad de Valladolid convoca los concursos 5/98, 6/98, 7/98 y 8/98 a plazas de profesores interinos y asociados, y de ayudantes. Las bases y relación de plazas están expuestas en los tablones de anuncios y se pueden consultar también en la página web de la Universidad (http://www.uva.cs). La presentación de solicitudes acaba el 7 de octubre.

Novena de Nuestra Señora del Rosario.
Hasta el 4 de octubre se celebra esta Novena en la iglesia de San Pablo. Predica el P. Rafael González Blanco O.P., del Convento de Santo Domingo de Bilbao. Los cultos comienzan a las 19,15 horas. Los días 2, 3 y 4 de octubre habrá Rosario de la Aurora a las 7,30 de la mañana.

Cursos de Especialista en Ejercicio Físico.
El Departamento de Medicina de la Universidad de Valladolid organiza curso de postgrado de Especialista Universitario en Ejercicio Físico, Salud y Rendimiento Deportivo. El plazo de preinscripción termina el día 30. Información en el Departamento de Medicina, c/ Ramón y Cajal 7, 47001-Valladolid, tfnos. 983-42 31 84, 42 30 00 y 929-26 38 06 y en el Centro Regional de Medicina Deportiva, Real de Burgos, 47011-Valladolid, tfno. 983-25 54 00.

Centro de la UNED.
El plazo para matricularse en la UNED se cerrará el día 15 de octubre. Para los alumnos que se examinen en septiembre, el plazo comenzará el 1 de octubre y finalizará el 3 de noviembre. Impresos en la sede del Centro, calle Teniente Velasco.

Educación a Distancia.
En el I.E.S. Jorge Manrique está abierto hasta el 30 de septiembre el plazo de matrícula correspondiente a la modalidad de Educación a Distancia. Podrán acceder quienes hayan cursado 8º de EGB o equivalentes y tengan el Graduado Escolar o Certificado de Escolaridad.

II Premio Caneja.
La Fundación Díaz -Caneja convoca el II Premio Caneja de Pintura, abierto a españoles y extranjeros. Dotado con 2 millones, será indivisible y podrá declararse desierto. Cada artista concurrirá con una obra, de tema y técnica libres. Las medidas máximas: 1,80 por 1,80 m. Las obras deberán enviarse a la Fundación Díaz-Caneja, Lope de Vega 2, 34001 Palencia. El plazo de admisión está abierto hasta el 30 de octubre.

hemeroteca

hace 100 años

Misa por Fay Mateo Cifuentes, religioso dominico
Hoy se celebra una misa por Fray Mateo Cifuentes, religioso dominico que formó parte algunos años del convento de San Pablo y que falleció recientemente.Las principales autoridades locales y provinciales asisten al acto religioso.

La cuestión española en Cuba sigue siendo asignatura de primer orden
La cuestión española en Cuba sigue siendo asignatura pendiente en estos momentos y, en este sentido, cabe decir que las tropas españolas siguen regresando a España a través de los distintos vapores.

hace 75 años

El Teatro Principal acoge en la jornada de hoy una obra de las calificadas clásicas
El Teatro Principal de la capital palentina acoge en la jornada de hoy la representación de la obra "La Reina Mora". Se trara de una de las obras con más tradición y que circula en las últimas fechas a través de todos los teatros de la geografía nacional.

Creado un festival taurino que tendrá lugar lugar en Palencia
Creado un festival taurino que tendrá lugar en la plaza de toros de la capital. La organización organiza un festival y al torero más brillante se le concederá un premio de 500 pesetas.

hace 50 años

Gonzalo Diégue , presidente de la Casa de Palencia en Madrid, pronuncia una conferencia
Gonzalo Diéguez, tras ser elegido presidente de la Casa de Palencia en la capital de España tras una votación de afiliados, pronuncia hoy una conferencia en la capital .

Dos detenidos por mercado negro
Dos personas fueron detenidas con 50 kilogramos de trigo en la capital después de que la Guardia Civil interceptara a ambas cuando se disponían a cargar el género en un camión. Asimismo, este cuerpo sigue operando en la zona norte donde se vislumbra un especial movimiento.

hace 25 años

Las previsiones de cosecha se cumplen para este año
Cuando ha concluido la campaña cosechera, las previsiones son realmente buenas teniendo en cuenta la benevolencia de la climatología que ha reinado hasta ahora. en los últimos meses.

FASA podría ampliar sus instalaciones en Palencia
Las instalaciones de la empresa automovilística de FASA Renault con sede en la provincia de Valladolid se verán ampliadas en la provincia de Palencia, según cuenta en la jornada de hoy en el periódico. Las instalaciones de esta empresa son de las mejores de la provincia.

M.C.D.2022

FARMACIAS

DOMINGO, 27 D. José M.ª Fernández Nieto, (C. Mayor Principal, 40) y D. José-Fernando Aragón Pajares, (C. Maldonado, 2)

LUNES, 28 D. Jose Mª González Manteca, (C. Mayor Principal, 104) y D.ª Carmen Varona Sánchez, (Plaza Héroes el Alcázar, 4)

SERVICIO NOCTURNO:
D. José M.ª Fernández Nieto, (C. Mayor Principal, 40) (de 22,00 a 10,00 horas, diariamente)

- **1841**. El general O'Donnell encabeza en Pamplona un movimiento contra Espartero, cuyo objetivo es colocar de nuevo a María Cristina en la Regencia.
- **1955**. España solicita el ingreso en las Naciones Unidas.
- **1964**. La Comisión Warren hace público el informe sobre el asesinato de John F. Kennedy, según el cual Lee Harvey Oswald es el único responsable del atentado de Dallas.
- **1970**. El rey Husein y Yaser Arafat firman en El Cairo un acuerdo que pone fin a los enfrentamientos entre jordanos y palestinos en Jordania.
- **1975**. Fusilamiento en España de dos miembros de ETA y tres del FRAP (Frente Revolucionario Antifascista y Patriótico) condenados por terrorismo.
- **1984**. La Ley Orgánica contra terroristas y bandas armadas es aprobada por el Congreso español.
- **1992**. El Dorna, equipo español femenino de baloncesto, gana por segunda vez el Campeonato Mundial interclubes, en Sao Paulo.
- **1996**. La facción integrista islámica Talibán toma Kabul, capital de Afganistán, y ejecuta al ex presidente comunista Mohamed Nayibulá. Imponen la ley islámica y se nombra un Gobierno provisional.

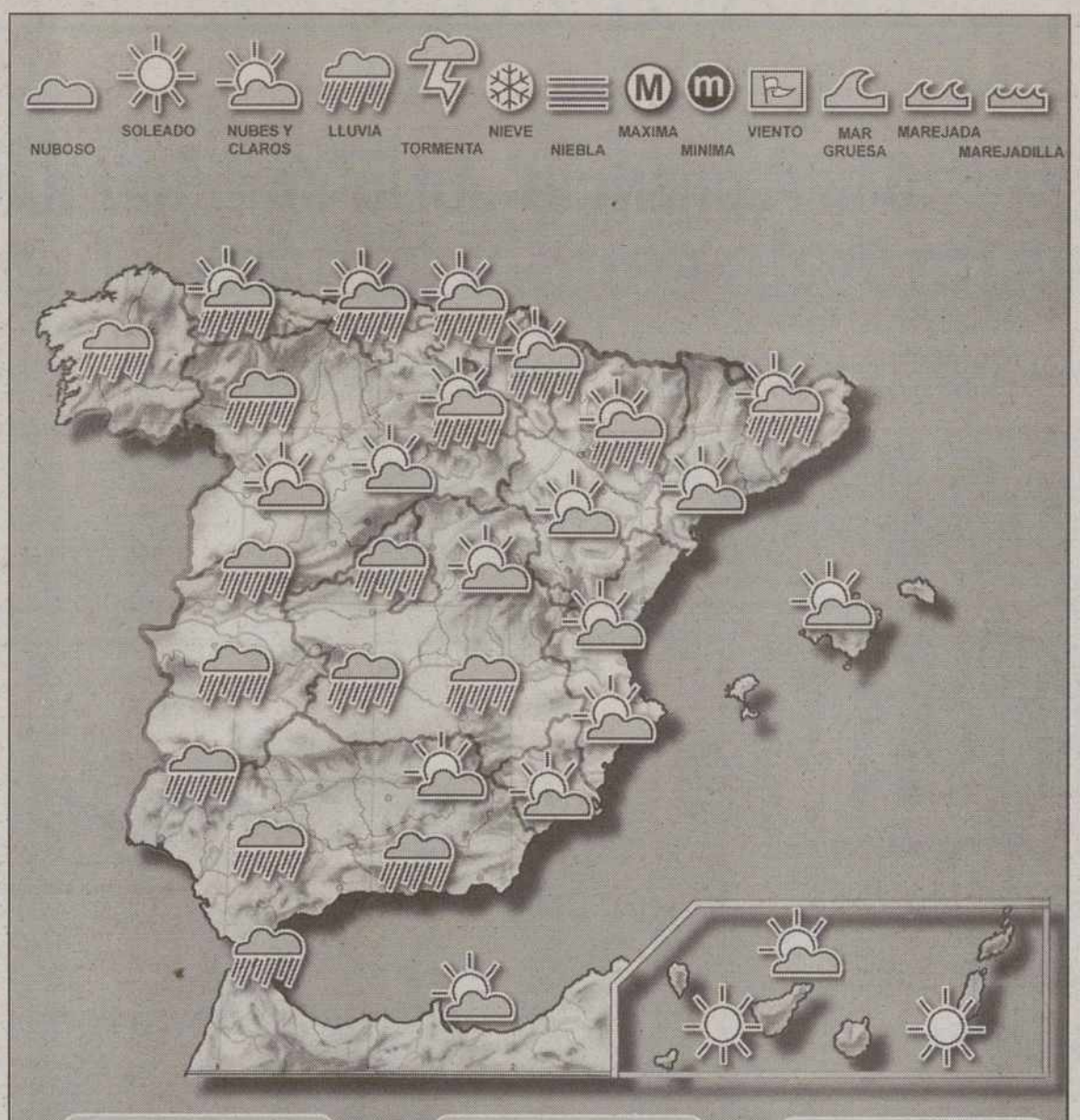

Hoy

El instituto Nacional de Meteorología prevé para hoy, domingo, precipitaciones débiles, localmente moderados y ocasionalmente tormentosos, en las comunidades cantábricas, Baleares, norte de Navarra, de Aragón y de Cataluña, Extremadura, Madrid, Castilla-La Mancha y Andalucía. También se producirán precipitaciones débiles en el resto de la Península, intervalos nubosos en el norte de Canarias y poco nuboso en el resto. Las temperaturas no experimentarán cambios o éstos serán ligeros en toda España. Soplarán vientos de componente oeste fuertes en las comunidades cantábricas, con rachas muy fuertes en el litoral, moderado a fuerte en el litoral de Andalucía oriental y Baleares y moderado en el resto de la Península.

Mañana

Chubascos moderados en Galicia y norte de Navarra y Aragón. Chubascos débiles localmente moderados en el resto de la Península y Baleares, menos intensos y frecuentes en la cornisa cantábrica y zonas mediterráneas del sur y del este. Intervalos nubosos en el norte de Canarias. Temperaturas sin cambios o con ligeros ascensos en toda España. Vientos moderados de componente oeste en la Península.

Fases lunares

LUNA NUEVA	CUARTO CRECIENTE	LUNA LLENA	CUARTO MENGUANTE
22/08/98	14/08/98	08/08/98	31/08/98

El Sol sale hoy a las 06,05 y se pone a las 18,07 (H. S.). La Luna sale hoy a las 10,17 y se pone a las 20,56 (H. S.).

Temperaturas

	M.	m.		M.	m.
Albacete	20	13	Madrid	14	12
Alicante	23	19	Málaga	—	18
Almería	23	21	Melilla	25	19
Avila	14	8	Murcia	22	18
Badajoz	20	15	Orense	16	11
Barcelona	25	19	Oviedo	17	13
Bilbao	21	17	Palencia	—	8
Burgos	13	9	Palma M	25	20
Cáceres	19	14	Palmas Las	25	21
Cádiz	—	20	Pamplona	19	14
Castellón	27	21	Pontevedra	15	12
Ceuta	—	21	Salamanca	14	8
C Real	20	13	S Sebastián	20	16
Córdoba	22	16	SC Tenerife	26	21
Coruña La	17	14	Santander	22	18
Cuenca	15	11	S Compostela	14	10
Gerona	25	19	Segovia	14	10
Gijón	18	14	Sevilla	25	19
Granada	17	15	Soria	13	9
Guadalajara	12	11	Tarragona	—	—
Huelva	23	17	Teruel	16	10
Huesca	—	-	Toledo	16	13
Ibiza	25	21	Valencia	25	20
Jaén	17	15	Valladolid	16	10
León	10	8	Vigo	15	11
Lérida	23	15	Vitoria	17	13
Logroño	19	11	Zamora	15	11
Lugo	12	10	Zaragoza	22	14

SORTEOS

Primitiva

Combinación ganadora del SABADO 26 DE SEPT.

12 15 31 33 34 45

Complementario: 26 — Reintegro: 7

Combinación ganadora del JUEVES 24 DE SEPTIEMBRE
17-19-22-35-38-45
Complementario: 32 — Reintegro: 3

Bonoloto

Combinación ganadora del LUNES 21 DE SEPTIEMBRE
24-31-38-39-41-48
Complementario: 37 — Reintegro: 8

Combinación ganadora del MARTES 22 DE SEPTIEMBRE
1-7-16-19-22-41
Complementario:37 — Reintegro:0

Combinación ganadora del MIÉRCOLES 23 DE SEPTIEMBRE
1-16-20-27-28-45
Complementario:13 — Reintegro: 4

Combinación ganadora del VIERNES 25 DE SEPTIEMBRE
3-30-31-35-40-49
Complementario: 29 — Reintegro: 0

Gordo de la Primitiva

Combinación ganadora del DOMINGO 20 DE SEPTIEMBRE
1-11-30-35-38-45
Complementario: 25 — Reintegro: 1

ONCE

ÚLTIMO NÚMERO PREMIADO

6 5 7 7 3

SERIE: 159

Lunes, 21 de septiembre	82324
Martes, 22 de septiembre	03194
Miércoles, 23 de septiembre	45880
Jueves, 24 de septiembre	17317
Viernes, 25 de septiembre	65773

Internet

Jáen

Tema
Turismo por Jáen

Dirección Internet
http://www.spa.es/turismo/spain/jaen/

Calificación

El fondo de esta pantalla es de los más trabajado y bonito, aunque personalmente habría destacado más el colorido y la imagen del fondo y habría puesto las secciones del menú de forma más discreta, pero como sobre sobre gustos no hay nada escrito, le damos un notable.
Bajando por la *home*, vemos el menú de **Hoteles** (clasificados en 2, 3 y 4 estrellas), de **Restaurantes** (en 1, 2, 3 y4 tenedores), de **Transportes** (agencias de viajes, taxis, autobuses, ferrocarriles y alquiler de coches), de **Esparcimiento** (con discotecas, pubs y bares), u por último, **Monumentos**, las demás son meros listados con nombre, dirección y teléfono. Escasas fotografías e información muy puntual y demasiado breve.

NO ES MUY BUENA — MERECE LA PENA — ESTÁ MUY BIEN

Cocina

Crujientes de Frutas de Verano

INGREDIENTES	ELABORACIÓN
2 hojas de brick, 20 gramos de mateguilla, 40 gramos de azúcar, 200 gramos de nata montada, 1 ramita de vainilla, fresas, frambueasas, grosellas, uvas, etc. Salsa de frambuesa: 200 gramos de frambuesas, 40 gramos de azúcar glass, el zumo de medio limón. Tiempo: 15 minutos	Extienda las hojas de brick, úntelas con la mantequilla y expolvoréelas con el azúcar. Recórtelas en triángulos iguales. Póngalas sobre una placa antiadherente y métalas en el horno, previamente calentado a 170 grados. Sáquelas en cuanto hayan tomado un bonito color dorado. Deje que se enfríen sobre una rejilla. Mezcle todos los ingredientes de la salsa, cuélela. Abra la ramita de vainilla opr la mitad a lo largo y mezcle las simientes con la nata. Lave y limpie el fresón y pártalo en trozos; añadalos a la nata. Coloque en el centro de cada plato la nata con fresones, rodéela con cuatro triángulos puestos punta contra punta y cubra lo de alrededor de las frutas con salsa de frambuesa y decore con el resto de la fruta. Sirva bien fresco.

M.C.D.2022

Suscríbase a:

EL DIARIO PALENTINO

Anuncios
y
suscripciones:

☎ 74 04 17

MAYOR, 67

†

EL SEÑOR

Don FLORENCIO-JULIO SANCHEZ SANCHEZ

Falleció en Palencia, el día 26 de Septiembre de 1998
a los 80 años de edad
DESPUES DE RECIBIR LOS SANTOS SACRAMENTOS
D.E.P.

Su apenada esposa Marina García Seco; hijos Mari-Mar, Julio-Alejandro y Juan-Carlos Sánchez García; hijos políticos Juan-José Caballero, Petri Gallardo y M. Carmen Bueno; hermanos Gloria, Mari-Cruz, Octavio, Wenceslao y Jaime Sánchez Sánchez; hermanos políticos, nietos Mar, Noelia, Victoria, Julio-Jesús y Marina; sobrinos, primos y demás familia,

Ruegan una oración por el eterno descanso de su alma

Funeral: Lunes, día 28, a las 12:45 de la mañana, en la iglesia parroquial de San Lázaro, y a continuación la conducción al Cementerio de Ntra. Sra. de los Angeles de Palencia.
Misa de familia:Lunes, día 28, a las ocho de la tarde, en la misma iglesia parroquial.
Casa mortuoria: Hospital Provincial "San Telmo".
Casa doliente: Avda. Manuel Rivera, núm. 12, segundo derecha.
Funeraria NTRA. SRA. DE LA CALLE - Plaza Mayor, 14 – Teléfono 979 - 70 22 33 – Palencia

S.O.S. SUDÁN

Parece mentira, pero todavía hoy
la gente muere de hambre. Ahora es en Sudán.
Detener este horror depende de todos
y cada uno de nosotros.
Parece mentira, sí, pero es verdad.

Cáritas con Sudán

Colabora con Cáritas ingresando tu ayuda
en cualquiera de las siguientes cuentas corrientes:

Argentaria	0104/0328/91/0307030081	Banesto	0030/1001/31/0001022271
Central Hispano	0049/0001/55/2110011002	Santander	0085/0600/06/0000146392
Caja Madrid	2038/1028/13/6000897358	La Caixa	2100/2208/31/0200184102
BBV	0182/2370/47/0011460000	Popular	0075/0001/86/0606449116

Para informarse sobre la campaña y/o efectuar donaciones con tarjetas de crédito llamar al teléfono: 91 444 10 51

Cáritas

†

EL RVDO. PADRE

RAMIRO ROJO ROJO

(Sacerdote Agustino)

Falleció en Madrid, el día 22 de Septiembre de 1998
a los 62 años de edad
SIENDO ENTERRADO EN EL CEMENTERIO MADRILEÑO DE LA ALMUDENA
D.E.P.

LA COMUNIDAD DE PP. AGUSTINOS y sus familiares,

Suplican una oración por su eterno descanso

El lunes, día 28, a las 7:30 de la tarde, tendrá lugar una misa en el Colegio Agustiniano de la Avda. de Madrid. s/n.

Presidida por el Sr. Obispo de la Diócesis.

†

LA SEÑORA

Doña MERCEDES MAESTRO ARREAL

(Viuda de D. Felicísimo Camarero)
Falleció en Palencia, el día 26 de Septiembre de 1998
a los 84 años de edad
DESPUES DE RECIBIR LOS SANTOS SACRAMENTOS
Y LA BENDICION APOSTOLICA DE SU SANTIDAD
D.E.P.

Sus apenados hijos Mercedes (†), Milagros, Florencio y Mariluz Camarero Maestro; hijos políticos Luis García Salamanca, Bernardino García, Amparo Nozal y Luis Angel Pérez; hermanos Luis y Antonia Maestro Arreal; hermanos políticos Andrea Camarero e Indalencio Noriega; nietos, biznietos, sobrinos, primos y demás familia,

Ruegan una oración por su alma

Vigilia: Domingo, 27 de septiembre, a las 12:30 horas, en la iglesia parroquial de San Miguel, y a continuación la conducción del cadáver al cementerio de Ntra. Sra. de los Angeles.
Misa da familia: Lunes 28, a las 20:00 horas, en la misma iglesia.
Casa mortuoria: Hospital Provincial "San Telmo".
Casa doliente: C./ Marqués de Albaida, 15 - 3.º - Palencia.
VIRGEN DE LA PEÑA, Funeraria
Manuel Rivera, 12 – Teléfono 979 - 72 60 60

Dentro de este periódico
está el nuevo Diario Palentino

Dentro de este periódico está todo lo que nos interesa a los palentinos a diario. Toda la información de aquí para los que vivimos Palencia cada día. Dentro de este periódico está el nuevo Diario Palentino. Con una nueva presentación para contarte, como nadie, lo que tú quieres saber.

EL DIARIO PALENTINO

EL QUE MAS CUENTA EN PALENCIA

M.C.D.2022

Todas las televisiones se vuelcan con especiales de las elecciones alemanas

Se ofrecerán conexiones en directo a lo largo de toda la jornada con análisis de los resultados

SPC / MADRID

Televisión Española ofrecerá hoy por La 2 un programa especial sobre las elecciones generales en Alemania, acontecimiento que también será seguido con interés por el resto de las cadenas, que tienen previsto multiplicar las conexiones en directo con Bonn en sus distintos espacios informativos.

Fuentes de TVE explicaron a Efe que el especial sobre los comicios alemanes, que se emitirá a partir de las 21.30 horas, será presentado por el director de informativos de la televisión pública, Javier González Ferrari, y en él participará también el subdirector, Alfredo Urdazi, al frente del equipo de siete personas desplazado a la capital germana para cubrir el acontecimiento.

En el *Telediario* de las nueve de la noche por La Primera, TVE tiene previsto también ofrecer un amplio bloque dedicado a este asunto, con avances de los primeros resultados. Ya en la jornada de reflexión de ayer la televisión pública se ocupó de los comicios alemanes, con distintas conexiones en directo y reportajes de situación en los cuatro telediarios del día.

Las elecciones generales alemanas decidirán sobre el fin de la 'era Kohl' o su continuidad / REUTERS

Por su parte, Antena 3 tiene en Bonn enviados especiales desde Madrid, así como a su corresponsal en Bruselas, que ofrecerán información en directo sobre la jornada electoral en los espacios de noticias de las tres y las nueve de la noche.

En lo que se refiere a Canal Plus, también el canal de pago conectará en directo con los dos equipos enviados a Alemania a lo largo de la jornada y en un amplio bloque que se emitirá dentro del informativo de las 9.30 horas de la noche.

Informativos Telecinco también se apunta al carro de las elecciones alemanas e informará, durante las dos ediciones de *Informativos* de los pormenores de la jornada electoral y durante la tarde ofrecerá un avance informativo con los primeros resultados.

Juan Pedro Valentín, subdirector de *Informativos Telecinco*, con la colaboración de Wilfried Oehling - jefe de Internacional- y Manuel Almendra, serán los encargados de ofrecer en las distintas ediciones el análisis de cómo se afrontan estas elecciones, el perfil de los candidatos y la manera en que el resultado afectará tanto a los españoles como al resto de los países comunitarios.

Por último, dentro del programa que estrena la periodista Julia Otero, *La semana que viene*, se realizará una nueva conexión para revelar los resultados definitivos del duelo entre el demócrata cristiano Helmut Kohl y el social demócrata Gerard Schroeder, resultado del que depende parte del acuerdo de la Unión Europea.

Aunque las encuestas sitúan a poco más de un punto por encima al candidato socialdemócrata, Kohl se ha caracterizado siempre por ser el político que pierde todas las encuestas y gana todas las elecciones. El equipo de analistas del que se ha rodeado Julia Otero en este nuevo programa se encargará de ofrecer los comentarios sobre el resultado obtenido en las urnas.

Sin embargo, los personajes que centrarán este primer programa serán Isabel Pantoja, que presentará su primer disco, Joaquín Almunia, que repasará las previsiones políticas junto a los periodistas Zarzalejos, Saéz Diez y Cuní y en el apartado deportivo, el invitado será Javier Clemente, quien contará qué hace tras abandonar su cargo.

'Espejo público' cumple 100 programas y 'Otros pueblos' se despide de las pantallas

SPC / MADRID

Unos informativos nacen y otros se hacen mayores de edad. Es el caso de *Espejo público*, la revista dominical de Antena 3, que esta semana cumple su programa número cien desde que se estrenara en octubre de 1996. Este aniversario coincide con el inicio de una nueva etapa de la mano del periodista Roberto Arce.

En su debut, Arce hablará de la tragedia del avión de Melilla, del último trabajo de Steven Spielberg, de los escándalos sexuales de los políticos más famosos de este siglo y de las tendencias que marcarán la moda de este otoño que ya tenemos encima.

Y si unos cumplen años otros se despiden. *Las mascaras del poder* es el título del último capítulo de la serie documental, producida por TVE, *Otros Pueblos. Rituales*, dirigida por Luis Pancorbo, que ha recorrido numerosos países para rodar los quince capítulos de esta sexta entrega. El equipo del programa ha tenido que recorrer los 5 continentes en busca de todo aquello que, en lo referido a rituales, pudiera ser más sugerente e interesante para el público. El capítulo hace un amplio recordatorio de los diversos rituales que el programa ha filmado.

'Espejo público' tratará el accidente de avión en Melilla / EFE

Camacho, Serrat y Lou Reed, protagonistas de 'CQC'

JOSÉ PRIETO / MADRID

El rockero Lou Reed ha estado recientemente en Espàña para presentar su último disco, pero en el camino se encontró con uno de los reporteros de *Caiga Quién Caiga* (CQC), el informativo surrealista de los domingos de Telecinco, que comenzará a las 15.15 horas.

Los chicos de las gafas negras también informarán sobre el estreno de José Antonio Camacho como seleccionador nacional de fútbol y del encuentro que disputó España contra Rusia.

El Gran Wyoming y compañía conseguirán que Joan Manuel Serrat, cuando se cumplen 30 años del famoso *La, La, La* eurovisivo, entone, en catalán, esta canción que él iba a cantar en Eurovisión representando a España, aunque al final decidió no hacerlo.

También asistirá a *CQC* a la fiesta del Partido Comunista Español junto a Julio Anguita, que se despidió como cabeza visible del partido ofreciendo un último mitin. Como no podía ser menos, también realizarán un seguimiento de la polémica en torno al aborto y mostrará la opinión de diputados y ciudadanos sobre la no ampliación de la ley del aborto.

El reportero Tonino hablará de la actual crisis económica con el vicepresidente Rodrigo Rato y de la "soledad" de la ministra Isabel Tocino, mientras el programa parodiará la "plaga" de coleccionables que aparecen en televisión cada año.

'Al filo de lo imposible' muestra tres hitos en la aviación

J. P. / MADRID

El equipo de *Al filo de lo imposible*, serie documental que la pasada semana comenzó sus emisiones en La 2, a partir de las 21 horas, ha conseguido culminar tres hitos en la historia de la aviación, que nos contarán hoy en el capítulo *En las orillas del cielo*.

Han establecido el récord del mundo en salto de parapente desde 10.300 metros volando en globo, el récord de España de altura en globo de aire caliente a 11.756 metros y récord de España en caída libre desde 11.756 metros.

En las orillas del cielo es un capítulo francamente interesante de esta serie llena de emoción y aventura de las noches de domingo.

M.C.D.2022

■ Antena 3 / 15.30h

'La odisea'

• Aventuras. EEUU, 1997. Color. • Director: Andrei Konchalovsky. • Intérpretes: A. Assante, Greta Schacchi, Irene Papas, Geraldine Chaplin.

Producción que narra la epopeya del mismo nombre escrita por Homero.
Cuenta las aventuras de Ulises, rey de Itaca, que tras salir victorioso de la Guerra de Troya, y en un alarde de vanidad, desafía a Poseidón, dios del mar.

■ Tele 5 / 16.25h

'Están entre nosotros'

• Aventuras. EEUU, 1996. Color. 90 minutos. • Director: Bill Norton. • Intérpretes: Scott patterson, Clare Carey, Dustin voight.

Simon Trent, un reputado científico, se ve inmerso en una extraña tormenta mientras realiza una de sus investigaciones. De ésta surgirá el primero de los extraterrestres contra los que tendrá que luchar junto a su sobrino Jake y varios habitantes del pequeño pueblo Whitney.

■ TVE-1 / 17.45h

'El sargento negro'

• Drama. EEUU, 1960, Color, 160 minutos. • Dirección: John Ford. • Intérpretes: Jeffrey Hunter, Woody Strode, Cosntance Towers.

En Arizona, en el Fuerte Linbton, se celebra el consejo de guerra de un sargento de color acusado de la violación y el asesinato de una joven blanca. El sargento Rutledge ha sido siempre un militar ejemplar, pero ahora el Ejército le cree culpable.

LAS PELÍCULAS

HORA	TÍTULO	CADENA
15.30	*La odisea*	Antena 3
16.25	*Están entre nosotros*	Tele 5
17.45	*El sargento negro*	TVE-1
18.30	*La brigada del periódico*	Tele 5
21.40	*Dulces mentiras*	TVE-1
22.00	*La bella mafia (II)*	Canal +
23.35	*Tacones lejanos*	TVE-1
00.15	*Secuestradores de cuerpos*	Tele 5
01.10	*Mi hija Hildegart*	La 2

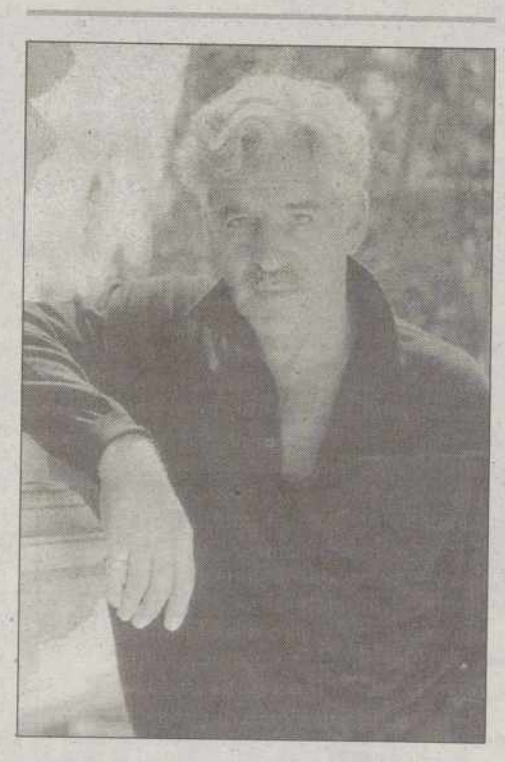

Denis Farina "La mafia" (II)

■ Tele 5 / 18.30 h.

'La brigada del periódico'

• Comedia. EEUU, 1997. Color. 85 minutos. • Director: Blair Treu. • Intérpretes: Kyle Howard, Travis Wester, Chauncey lopardi.

Gunther, un joven de 15 años, se traslada con sus padres a un lugar tranquilo llamado Pleasat Valley. Allí conoce a Allison de la que se enamora. Para conquistar a la chica Gunther decide invitarla a un concierto. Pero las cosas se complican y el joven tendrá que unirse a la Banda del Periódico.

■ TVE-1 / 21.40h

'Dulces mentiras'

• Intriga. EEUU, 1998. Color. 90 minutos. • Director: Gail Harvey. • Intérpretes:Shannen Doherty, Joseph Griffin, Tamara Gorski.

Gasge es una joven 'paparazzi' que huye con las manos ensangrentadas y que se refugia en un hotel con un nombre falso. Al momento, la Policía la detiene acusándola de asesinato, pero ella echa la culpa al maníaco que la persigue.

■ Canal + / 22.00h

'La bella mafia (II)'

• Drama. EEUU, 1997. Color. 94 minutos. • Director: David Greene.
• Intérpretes: Vanessa Redgrave, Denis Farina, Natassja Kinski, Jennifer Tilly.

A pesar de no haber olvidado el pasado, los Luciano siguen prosperando con los años. Han ampliado sus negocios en Estados Unidos y ahora ampliarán su clan con la entrada de tres nuevas mujeres: Mayra, Teresa y Rosa.

■ TVE-1 / 23.35h

'Tacones lejanos'

• España.Color. 1991. 108 minutos. • Dirección: Pedro Almodóvar • Intérpretes: Victoria Abril, Marisa Paredes, Miguel Bosé.

Rebecca se ha casado con el que fuera amante de su madre Becky, Manuel. Esta es una famosa cantante que ahora regresa de México después de mucho tiempo de ausencia. Cuando Manuel muere asesinado, Rebecca se confiesa ante las cámaras.

TVE-1

06.15 EMERALD COVE
07.00 DISNEY TIME
08.00 ¡DOMINGO FIESTA!
- La gata Kitty y sus amigos
- La banda de Mozart
09.00 DIBUJOS ANIMADOS
09.30 EL PATITO FEO
10.00 DIBUJOS ANIMADOS
10.30 DIBUJOS ANIMADOS
11.00 DINOSAURIOS
11.30 HERCULES: (Serie)
12.15 GRAND PRIX: (Repetición)
14.00 CARTELERA TVE: Con José Toledo
14.30 CORAZON, CORAZON Con Cristina García Ramos
15.00 TELEDIARIO-1 Con Aalmudena Ariza, Pedro Sanchez Quintana, Sergio Sauca.
15.30 EL TIEMPO
15.35 VUELTA CICLISTA A ESPAÑA 22ª Etapa Madrid-Madrid
17.30 CINE DE ORO
21.00 TELEDIARIO-2 Con Aalmudena Ariza, Pedro Sanchez Quintana, Sergio Sauca.
21.30 EL TIEMPO
21.40 LA PELICULA DE LA SEMANA
23.30 ESPECIAL CINE
01.30 SOMBRAS DE NUEVA YORK
02.15 NOTICIAS
02.20 CINE DE MADRUGADA I: *Siete hombres al amanezer*
04.20 CINE DE MADRUGADA II: *El hombre del pais de Dios*

La 2

06.00 EURONEWS
08.00 CONCIERTO
08.45 TIEMPO DE CREER
09.00 PUEBLO DE DIOS Con Gonzalo Vicente, María Nevado
09.30 ULTIMAS PREGUNTAS
09.55 TESTIMONIO Con Santiago Martin
10.00 EL DIA DEL SEÑOR: Desde la Parroquia Sagrada Familia, en Torrejón de Ardoz, Madrid.
11.00 ESTADIO-2 Con Eduardo Berraondo
21.00 AL FILO DE LO IMPOSIBLE: A bordo del globo aerostático "Al Filo 1", se desarrolla un proyecto complejo y arriesgado: llegar a las orillas del cielo.
21.30 ESPECIAL INFORMATIVO: Elecciones alemanas
22.30 ESTUDIO ESTADIO: Con Juan Carlos Rivero. Información sobre los resultados de la jornada del Campeonato Nacional de Liga.
23.45 VUELTA CICLISTA A ESPAÑA: (Resumen)
00.00 OTROS PUEBLOS. RITUALES Con este capítulo termina esta septima entrega de "Otros Pueblos".
01.00 CINE CLUB. CICLO CINE ESPAÑOL: *Mi hija Hildegart*
02.45 CINE CLUB. CICLO CINE ESPAÑOL: *Dias de viejo color*
04.05 DESPEDIDA Y CIERRE

FLASH

TVE

Última etapa de la Vuelta a España

Después de que ayer se hiciese de nuevo Olano con el mallot amarillo, ya sólo queda la entrada triunfal en Madrid para concluir esta brillante Vuelta a España en la que los colores nacionales copan el podio.

Parabólicas

VIA DIGITAL

CANAL CLASICO

19.55 Música de cámara.
20.25 Concierto de orquesta.
21.40 Caminos del flamenco
22.35 Jazz en España.
23.35 La zarzuela.

CANAL PALOMITAS

17.10 Cine
18.30 Cine
20.00 Star Trek. Espacio profundo
22.00 Cine
23.30 Cine

CANAL PANDA

18.00 Capitán Zeta y la zona Zeta
18.30 Peanuts: Charlie Brown y Snoopy
19.00 Bobobobs
19.30 Cine
20.30 Cine

CULTURA

19.30 Documenta
20.30 Documental
21.30 Réquiem de G. Fauré
22.30 Documenta
23.30 Documental

EUROSPORT

17.00 Tenis
18.30 Automovilismo
20.00 Carreras de coches de turismo
21.00 Automovilismo
22.00 Golf

HISPAVISION

20.00 Los trabajos y los días
20.50 Documental
21.20 Los pueblos. España a ras de suelo
21.50 Voces de Sefarad
22.50 Reseña iberoamericana y del Caribe

MTV

21.30 Singled Out
22.00 MTV Live
22.30 Beavis and Butthead
23.00 MTV Amour
00.00 Base

ODISEA

21.00 El arca perdida
22.00 Documenta
22.30 Documental
23.00 Prisma
00.00 Documental

CANAL SATELITE DIGITAL

MINIMAX

20.35 Serie: Castillo

CINEMANIA AZUL

22.30 Cine. Especial Batman. "Batman forever"

ALBUM TV

11.00 Serie: Cold lazarus

SPORTMANIA

19.45 Rugby. Torneo 3 naciones: Australia-Suráfrica
21.30 NFL: San Diego Chargers-New York Giants
01.00 Boxeo: Lewis-Mavrovic

M.C.D.2022

Antena 3

06.35 HOSPITAL UNIVERSITARIO: (Serie)
07.35 LOS SUPERFIGHTERS: (Serie)
07.55 EL CLUB MEGATRIX: con Ingrid Asensio. Programa infantil que incluye las siguientes series:
- Transformers
- Extreme dinosaurio
- Punky Brewster
- La prinesa Sissi
- Historias del fútbol
- Pesadillas,
- Beetleborgs
- Salvados por la campana

13.10 ESOS LOCOS BAJITOS: con Bertín Osborne (R)
15.00 NOTICIAS FIN DE SEMANA: con Pedro Piqueras y Miriam Romero. Deportes con Nacho Aranda.
15.30 CINE: ***Odisea***
19.00 REX, UN POLICIA DIFERENTE
20.00 ESPEJO PÚBLICO: con Roberto Arce
21.00 NOTICIAS FIN DE SEMANA: con Pedro Piqueras y Miriam Romero. Deportes con Nacho Aranda.
21.30 LA CASA DE LOS LÍOS: (serie)
22.50 LO QUE NECESITAS ES AMOR: con Pedro Rollán
00.40 AMBICIONES
02.35 02.35 TELEVENTA

Tele 5

06.30 EL SHERIFF CHIFLADO: (Serie)
07.00 MEGAMAN: (Dibujos animados)
07.25 EL ÁNGEL MÁGICO: (Dibujos animados)
07.50 RATONCITOS DE LA PRADERA: (Dibujos animados)
08.15 AMIGOS DEL BOSQUE: (Dibujos animados)
08.40 BARNEY: (Dibujos animados)
09.00 INFORMATIVOS TELECINCO
09.15 LA BANDA DEL QUINTO
10.00 CLUB DISNEY
12.15 EL ZORRO: (Serie)
13.00 TARZÁN: (Serie)
14.00 LA RULETA DE LA FORTUNA JUNIOR: (Concurso)
14.30 INFORMATIVOS TELECINCO
15.15 CAIGA QUIEN CAIGA
16.25 CINE FIN DE SEMANA I: ***Están entre nosotros***
18.30 CINE FIN DE SEMANA II: ***La brigada del periódico***
20.30 INFORMATIVOS TELECINCO
21.15 TODOS LOS HOMBRES SOIS IGUALES: (Serie)
22.45 LA SEMANA QUE VIENE
00.15 CINE: ***Secuestradores de cuerpos***
02.00 INFORMATIVOS TELECINCO (Avance)
02.05 CINE CLÁSICO: ***El burlador de Castilla***
03.50 INFOCOMERCIALES
04.20 PELOTA VASCA

Canal Plus

07.00 DEL 40 AL 1: (Multidifusión)
08.00 PROGRAMA MÁS O MENOS MULTIPLICADO O DIVIDIDO:
- Las aventuras de Rocky, Bullwinkle y compañia
- Gatobasura, el rey de los trastos
- Lassie

09.30 CINE: ***La disparatada parada de los monstruos***
11.00 FUTBOL AMERICANO
11.50 PREVIO FUTBOL: (2ª División)
12.00 FUTBOL: LIGA ESPAÑOLA (2ª División)
14.00 MAGACINE. TOMA DOS
14.30 AVANCE. REDACCION
14.35 MAS DEPORTE FIN DE SEMANA
15.00 FUTBOL MUNDIAL
15.30 CINE: ***Jack***
17.19 CINE: ***Un padre en apuros***
18.45 BOXEO: L. Lewis Vs Z. Mavrovic (Resumen)
19.00 PREVIO FUTBOL (1ª División)
19.30 FUTBOL: LIGA ESPAÑOLA (1ª División)
21.30 REDACCION. NOTICIAS
22.00 ESTRENO CANAL +: ***La bella mafia (II)***
23.24 EL TERCER TIEMPO

Televisión Palencia

20.15 CARTA DE AJUSTE

20.20 LA COMPRA FACIL

20.45 CINE DE NOCHE

"Peligro Avalancha"

21.30 TURBO

Programa dedicado al mundo del motor

23.00 DOMINGO DEPORTE

Repaso en directo, a la actualidad deportiva provincial con Carlos Martín Santoyo, director de TVP, y Alberto Moreno, jefe de deportes

00.00 CIERRE

TVP Cable

MAÑANA

13.30 POBLADORES DEL PLANETA
14.10 ESPECIAL DEPORTES
14.25 INFORMATIVO LOCAL PALENCIA
14.45 INFORMATIVO REGIONAL C y L

TARDE

17.15 INFORMATIVO REGIONAL C y L
17.30 FUTBOL: Palencia-La Bañeza
19.15 EL MUNDO DE JOCALLITO
20.15 INFORMATIVO LOCAL
20.45 INFORMATIVO REGIONAL C y L
21.00 DEPORTES EN C y L
21.10 ES NOTICIA
21.20 JESUS MARIÑAS EN TPC
22.20 INFORMATIVO LOCAL PALENCIA
22.45 INFORMATIVO REGIONAL C y L
23.00 DEPORTES C y L

VISTAZOS

■ SERIE

Canal + emite la segunda entrega de 'La Mafia'

A lo largo de veinte años, una amarga contienda ha hecho estragos en tres generaciones de hombres provenientes de uno de los más notables apellidos del crímen organizado...la temida familia Luciano. Ahora, con sus vidas destruidas y contando únicamente con el orgullo, van a ser las mujeres Luciano las que busquen venganza a tanta muerte. Este es, en resumen, la base de la miniserie *La Mafia* cuya segunda parte nos ofrece hoy a las 22.00 horas Canal +. Es obra de Lynda LaPlante, la famosa creadora de *Prime Suspect* y Frank Konigsberg, el productor de *El último Don*, de Mario Puzo. Ambos nos presentan esta saga sobre una de las más fascinantes familias del crimen organizado. *La Mafia* ha sido rodada entre lujosas mansiones y está protagonizada por estrellas de la talla de Vanessa Redgrave, en el papel de matriarca Graziella Luciano; Jennifer Tilly como Moyra y Natassja Kinski como Sophia Luciano.

aaaaaaa

■ TELECINCO

A 'Todos los hombres...' les llueven piedras

El capítulo de hoy de *Todos los hombres sois iguales* deberán ajustarse el cinturón en este episodio titulado *Lloviendo piedras*. Las mujeres traman una venganza: Yoli y Cati compran el piso de los hombres y les exigen el alquiler hasta que ellos tengan que suplicarles clemencia. Los hombres se hacen los dignos y pretenden pagarlo todo. Para ello, tienen que conseguir dinero de cualquier forma, ahorrando con las compras, alquilando sus habitaciones para parejas ocasionales, trabajando en el pub, etc. Pero son un desastre en todo y cuando ellas llegan para perdonarlos tienen un ataque de ira y destrozan todo el piso.

Esta programación ha sido cerrada a las 21.00 horas de ayer y la publicación no se hace responsable de los cambios que se produzcan a partir de esa hora.

EL DIAL

OM	Radio 1	729
	Radio 5	603
FM	Radio 1	91.8
	Cervera	88.6
	Guardo	89.8
	Radio 2	101.0
	Radio 3	97.6
	Radio 5	88.0
	SER	96.2
	Cadena Dial	89.6
	40 Principales	94.7
	Onda Cero	103.5
	Aguilar	101.2
	Guardo	106.2
	Radio Economía	107.0

LOS CINES

Boston 1	Los amantes del circuló polar (13) *5:30, 8:15 y 10: 45*
Boston 2	DR. Dolittle (T) *5:30, 8:15 y 10: 45*
Boston 3	Seis días y siete noches (T) *5:30, 8:15 y 10: 45*
Ortega 1	Salvar al soldado Ryan , (13)
	De lunes a jueves 5:30, 8.30 y de viernes a domingo 5:00, 8:00 y 11:00
Ortega 2	Los años barbaros (T) *5:30 , 8,15 y 10,45*
Ortega 3	Los vengadores (-) *5:30 , 8,15 y 10,45*
Ortega 4	Baila conmigo (T) *5:30 , 8,15 y 10,45*
Avenida 1	Viento en los sauces (T) *5:30*
	Cha, cha, cha (13) *8:15 y 10: 45*
Avenida 2	Godzilla (T) *5:30, 8:15 y 10: 45*
Avenida 3	Y llegó el amor (13) *5:30 , 8,15 y 10,45*
Avenida 4	Especies II (13) *5:30, 8:15 y 10: 45*
Avenida 5	Mafia !estafa como puedas!(T) *5:30, 8:15 y 10: 45*
Avenida 6	Arma letal 4 (13) *5:30 , 8,15 y 10,45*
Avenida 7	Slappy y los mofetas (T) *5:30*
	City of Angels (T) *8:15, 10: 45*
Cine Club Calle Mayor	FIN DE CURSO

CINES BOSTON

SALA 1 — DOLBY DIGITAL EN SALAS SELECTAS

ESTRENO
5,30, 8,15 Y 10,45

CINES BOSTON

SALA 2 — DOLBY DIGITAL EN SALAS SELECTAS

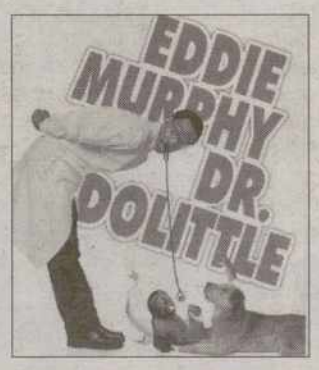

3ª SEMANA
5,30, 8,15 Y 10,45

CINES BOSTON

SALA 3 — DOLBY DIGITAL EN SALAS SELECTAS

7ª SEMANA
5,30, 8,15 Y 10,45

VEN ACOMPAÑADO, CON UNA ENTRADA PASAIS DOS TODOS LOS LUNES Y MARTES A LA SESION DE NOCHE DE 10,45
SABADOS SESION DE MADRUGADA A LA 1 - Bigar Centro - TLF. 74 02 44

M.C.D.2022

EL DIARIO PALENTINO

Domingo, 27 de septiembre de 1998

La felicidad no tiene enemigos

EFE / MADRID

Expertos aseguran que el dolor no es sinónimo de infelicidad, el sufrimiento es el verdadero enemigo

El dolor no es enemigo de la felicidad sino que forma parte de ella, según aseguró ayer en Madrid el terapeuta José María Doria en la jornada de apertura del I Congreso Internacional sobre La Felicidad que concluirá hoy y en el que participan expertos nacionales e internacionales. Más de 1.200 personas asistieron ayer a la primera jornada del congreso, que sirve de presentación del recién constituido Instituto de Estudios de los Nuevos Paradigmas, una entidad sin ánimo de lucro integrada por doce profesionales a título individual. Este Instituto, según explicó María Pinar Merino, una de las ponentes que cerrará el Congreso hoy, tiene como objeto contribuir mediante la realización de distintos actos a una mayor expansión de la consciencia de valores que preocupan a la sociedad.

José María Doria, también experto en Terapias Regresivas y en Programación Neurolingüística, explicó que el "verdadero enemigo de la felicidad es el sufrimiento y no el dolor" tal y como se cree. Añadió que "la felicidad es un estado de consciencia permanente" y que se "confunde con una tenencia previamente deseada". Consideró que la palabra felicidad "está secuestrada por la sociedad junto a terminos como Amor y Dios" y que todos esos términos "están revestidos de ropajes viejos" que hay que quitarse de encima.

Agregó que "la felicidad es una experiencia y no es un concepto". Merino, técnico de sistemas informáticos y especialista en técnicas de comunicación y dinámica de grupos, aseguró que a esta iniciativa del recién creado Instituto de Estudios de los Nuevos Paradigmas "seguirán muchas otras como la organización de talleres o de un próximo congreso de Salud u otro sobre el amor", probablemente en enero.

Para Pinar Merino el hecho de que "más de 1.200 personas, que como hoy asisten al Congreso de la Felicidad, hayan decidido reunirse durante dos días, representa una energía de transformación que hace que todos salgamos hoy de aquí más felices. La mayoría de la gente viene aquí para buscar pistas".

En opinión de esta experta en psicología transpersonal, "la felicidad es un concepto muy abstracto porque a cada uno le da felicidad algo distinto".

Lo que nos hace feliz, explicó, "son las necesidades internas. Es un estado de plenitud entre lo que sentimos internamente y lo que viene de afuera: cuando hay consonancia hay felicidad. Si no hay punto de encuentro hay infelicidad'".

"Para poder ser feliz hay que buscar anclajes personales estables y la felicidad depende de lo estables y fijos que estén esos anclajes", añadió Pinar Merino. Agregó que la necesidad "de afectividad, de inclusión social y de ejercer control sobre lo que hacemos", son, entre otros, factores necesarios para alcanzar la felicidad.

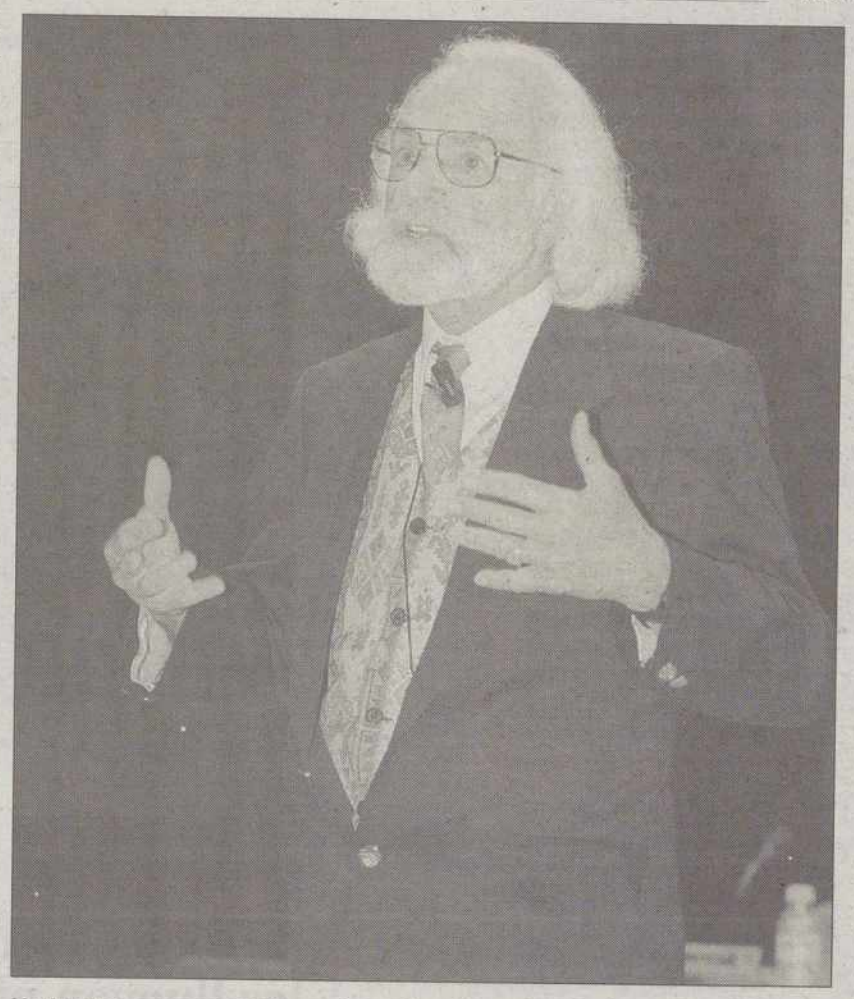

Karl Pribam, neurocirujano e investigador en Radford, Virginia / EFE

Karl Pribram, neurocirujano e investigador de la Universidad de Radford (Virginia, EEUU) y considerado por la comunidad científica internacional como el padre del modelo holográfico del cerebro, explicó a los asistentes que llenaban el Palacio de Congresos de Madrid, que la "felicidad se alcanza desde la realización personal".

Pribram, autor del libro *El Lenguaje del cerebro*, pronunció una conferencia de alto contenido técnico y explicó su descubrimiento de que "cualquier parte del cerebro funciona como un holograma y es capaz de reproducir los estados de consciencia", además de que es "como una herramienta que nos permite manejar todos los aspectos". Para Merino, la presencia de Pribram se debe a la importancia de que haya un hombre de ciencia que ayude que se entiendan mejor otros aspectos más "interiores". En la jornada de clausura de hoy intervendrán, entre otros, Katherine Neville, autora de obras como *El Ocho* y *El círculo mágico*.

PROPIO DE LA HORA

La Vuelta

ALEJANDRO FEIJÓO

LUEGO de unos primeros días de nervios y continuos ataques, parece ser que a Jordi Pujol le han convencido para que tirara del pelotón de la tregua. La propia naturaleza regresiva del Ejecutivo, teñida de necesaria prudencia, ha sido el golpe de riñón definitivo para que el Honorable President pasara a la cabeza del pelotón, como un gregario más. Tal vez la táctica de Moncloa para el resto de la carrera no sea tan desafortunada como indican sus manifestaciones; tal vez el Gobierno comience a intuir que el PNV montó la escapada con HB para conseguir algo más que la etapa de la paz; y que sus exigencias difícilmente sean atendibles en un marco constitucional que no parece dispuesto a establecerse como moneda de cambio. El Gobierno comprende que tiene en sus manos un verdadero filón: la flexibilización de la política penitenciaria. Mucho se puede obtener con el sólo hecho de cumplir la ley de acercamiento de presos. Y mucho más, si sobre ese cumplimiento de la ley se extiende el manto del humanitarismo y la altura de miras de la que hace alarde el combativo portavoz del Gobierno. Pero fue precisamente en la boca de Josep Piqué en donde esta semana se han oído los análisis más numantinos y desconfiados. Su permanente llamamiento al abandono de las armas por parte de ETA denota una soberbia de la que sólo se sale con una buena dosis de agilidad política, o con la dimisión. Por su parte, el Partido Socialista, que no acaba de unificar las fuerzas de su equipo, ha encontrado en la rueda del Gobierno la pausa institucional que exigía su desbordado candidato. Aunque asoma como arriesgada la estrategia elegida por Ferraz, y es que correr a la sombra de Aznar es bastante menos de lo que su militancia y votantes exigen. Además, el riesgo de caídas es permanente; también lo es el de quedar como espectador privilegiado de una próxima mayoría absoluta del Partido Popular. Pero antes están las elecciones vascas. Y no sé por qué me da que tanto revuelo en el pelotón no obtendrá sus frutos y que en la línea de meta la diferencia de escaños será mínima.

CASOS Y COSAS

Michael Douglas, contra las armas

El actor estadounidense Michael Douglas hizo ayer un llamamiento en favor de una ofensiva internacional para acabar con las armas de fuego, que alimentan la violencia en las grandes ciudades.

Dona su archivo privado de Lorca

El periodista granadino Antonio Ramos Espejo donará todo su archivo lorquiano, que contiene grabaciones de entrevistas a personajes que conocieron al poeta, fotografías, carteles y dibujos.

Los canarios evitan decir su nacionalidad

El Centro de Investigaciones Sociológicas (CIS) realizó en 1996 una encuesta sobre conciencia regional y nacional. Casi 5.000 personas de todo el Estado (4.932) cubrían un amplio espectro de sentimientos y pensamientos.

FUTUREKIDS®
LIDER MUNDIAL EN FORMACIÓN INFORMÁTICA
LA INFORMÁTICA ES COSA DE NIÑOS
C/. Pedro Fernández del Pulgar, 5 - Zona peatonal entre San Miguel y Calle Mayor
Tfno.: 979 74 73 56 - E-mail.: jmsrcyl@futurnet.es

¡ ya !
EN PALENCIA
DEMOSTRACIONES PERSONALIZADAS A PARTIR DEL 5 DE OCTUBRE

M.C.D.2022